

2011

6



No.550

はまなか

- ▶ 4年間、町民と町政をつなぐ町民の代表12名
- ▶ 浜中町農業委員会委員選挙のお知らせ
- ▶ 子ども手当・児童扶養手当・特別児童扶養手当についてのお知らせです
- ▶ 戸籍事務の電算化が始まります 最終回
- ▷ 農業委員会情報 VOL.10
- ▷ まなぶん 〈霧多布小学校〉海辺の観察会 —海辺の生き物の観察をととして、大切な資源を見直そう—

「たくさんごみを拾ったよ！」琵琶瀬小学校のみなさんです！
(4月29日 湿原クリーン作戦)



コンブを食べよう  牛乳を飲もう  “はまなか”

4年間、町民と町政をつなぐ 町民の代表12名

議員の紹介

氏名
年齢、所属党派・新現別、当選回数
職業、住所
(議席順・敬称略)



中山 真一
66歳・無現・3回
無職・霧多布東3
条1丁目6番地



成田 良雄
56歳・公現・3回
無職・浜中桜西11
番地



菊地 哲夫
62歳・無現・3回
酪農業・姉別南4
線130番地



鈴木 敏文
56歳・無現・2回
自営業・火散布
128番地



石橋 節男
64歳・無新・1回
自営業・新川東2
丁目55番地



田甫 哲朗
57歳・無新・1回
団体職員・茶内橋
北西64番地



波岡 玄智
66歳・無現・6回
僧侶・榊町67番地



鈴木 誠
59歳・無現・5回
酪農業・西門朱別
西26線35番地



加藤 弘二
69歳・共現・4回
無職・暮婦別東3
丁目22番地



野崎 勇
72歳・無現・2回
漁業・暮婦別東1
丁目110番地



竹内 健児
69歳・共現・3回
獣医師・姉別1丁
目18番地



川村 義春
60歳・無新・1回
無職・仲の浜58番
地

■議長 波岡 玄智

■副議長 鈴木 誠

■総務経済常任委員会

・委員長 菊地 哲夫

・副委員長 竹内 健児

・委員 鈴木 誠・野崎 勇

川村 義春・田甫 哲朗

四月十九日、浜中町議会議員選挙が告示され、十二議席の定数に対して十二名が立候補し、同月二十四日、無投票で十二名が当選しました。
当選者につきましては、上記のとおりとなっております。

議長・副議長
各常任委員会委員などが決まる

新しい議員が誕生し、はじめての臨時議会が五月十日に招集され、議長・副議長、各常任委員会のほか、釧路公立大学事務組合、釧路東部消防組合など、議会議員の構成が次のように決まりました。

■社会文教常任委員会

・委員長 中山 真一

・副委員長 加藤 弘二

・委員 成田 良雄・鈴木 敏文

石橋 節男

■議会運営委員会

・委員長 成田 良雄

・副委員長 川村 義春

・委員 加藤 弘二・中山 真一

田甫 哲朗

■釧路公立大学事務組合議会議員

加藤 弘二

■釧路東部消防組合議会議員

菊地 哲夫・成田 良雄

野崎 勇・石橋 節男

■監査委員(選任同意)

鈴木 敏文



浜中町農業委員会委員選挙のお知らせ

浜中町農業委員会委員の任期満了による3年に一度の選挙が行われます。

■ 告示日 平成23年7月 5日 (火曜日)

■ 投票日 平成23年7月10日 (日曜日)

○投票のできる方

年齢が満20歳以上（平成3年4月1日以前に出生した方）の方で、耕作面積が30アール以上の農地で耕作を営む方。
または、その同居の親族などで、年間おおむね60日以上耕作に従事したと認められる方。



平成23年1月1日現在調整の選挙人名簿に登録されている方。

○期日前投票及び不在者投票のできる期間・場所・時間

投票日当日に、仕事や用事などで投票所へ行けない場合は、次のとおり期日前投票及び不在者投票をすることができます。

【期 間】平成23年7月6日(水)～平成23年7月9日(土)

【場 所】浜中町役場 1階会議室

【時 間】午前8時30分～午後8時まで

○郵便などによる不在者投票もできます

郵便などによる投票の請求行為は、6月30日からできます。（郵便投票証明書による投票の請求は、7月6日までです。）

また、代理記載も可能となりましたので、手続きについては浜中町選挙管理委員会へ問い合わせください。

○郵便などによる不在者投票もできます

投票区名	投票場所	投票時間
第1. 浜 中	浜中農村環境改善センター	午前9時～午後4時まで
第2. 貫 人	貫人会館	
第3. 熊 牛	熊牛地区コミュニティセンター	
第4. 茶 内	茶内コミュニティセンター	
第5. 茶内第一	茶内第一住民センター	
第6. 茶内第三	茶内第三母と子の家	
第7. 西円朱別	西円朱別農民研修センター	
第8. 円 朱 別	円朱別会館	
第9. 姉 別	姉別農村環境改善センター	
第10. 厚 床	厚陽地区会館	

※立候補の届けが9人を超えない場合、無投票となります※

なお、ご不明な点がございましたら、浜中町選挙管理委員会事務局（☎62-2125）へ問い合わせください。

子ども手当・児童扶養手当・特別児童扶養手当 についてのお知らせです

子ども手当について

○子ども手当はどんな制度？

平成二十二年四月より「児童手当」から変わったのが子ども手当です。

子ども手当は、次世代の社会を担う子ども一人ひとりの健やかな育ちを社会全体で応援するための制度です。子ども手当の支給を受けた人は、手当を「子どもを大切に育てる」ために使うことが定められています。

○支給金額は？

平成二十三年四月から九月までの六ヶ月間、これまでと同じ月額が支給されます。子ども一人あたり月額13,000円

○子ども手当を受給できる方

中学生までの子どもを育てている保護者が対象となります。

※子ども手当における「子ども」とは、十五歳になった日以降最初の三月三十一日を迎えるまでの子どもであることを示します。

○支払時期

手当は原則として、毎年度六月、十月、二月に、それぞれの前月分ま

で支給されます。

○所得制限

所得制限はありません。

○請求の方法

出生、転入等により子ども手当の支給を受けようとする場合には、子ども手当認定請求書を役場（公務員の場合は勤務先に提出）に提出する必要があります。

なお、子ども手当の支給は認定請求の翌月分からとなりますので早めに請求してください。

※請求書は町民課、役場支所窓口、福祉保健課にありますので、必要事項を記入、押印のうえ提出してください。

○認定請求に必要な添付書類

・年金加入証明書：請求者が国民年金以外の厚生年金等に加入している場合（健康保険証の写しでも可）
※この他、必要に応じて提出する書類があります。（養育する児童と別居している場合など）

○いろいろな届出

・全ての受給者
現況届く受給者の方は、毎年六月中

に子どもの養育などを確認するため、現況届を提出する必要があります。

ます。現況届を提出しないと、支給資格があっても六月以降の手当を受けられなくなりますので必ず提出してください。

・他の市(区)町村に住所が変わったとき

浜中町へ受給事由消滅届く新しい市(区)町村へ認定請求書。(手続きが遅れないようにしてください)。
・手当の額が増えるとき

額改定請求書く子ども手当受給中に出生等により増額になる場合のみ。
・その他の届

町内で住所が変更になった方や受給者、養育している子どもの名前が変更になった場合などには各種届を提出していただきます。

児童扶養手当について

○児童扶養手当はどんな制度？

父母の離婚などにより、父又は母と生計を同じくしていない児童を養育している母子・父子家庭等の生活

の安定と自立を助け、児童の福祉の増進を図るための制度です。

○支給金額は？

手当の額は所得制限によって変わります。

・全部支給の時

対象児童数	支給金額
一人	四一、五五〇円
二人	右記の額に 五〇〇〇円加算
三人以上	以降一人につき 三、〇〇〇円加算

(平成二十三年四月一日より支給月額が変更されました。)

・一時支給の時

所得に応じて四一、五四〇円から九、八一〇円までの一〇円刻みの額が支給になります。
・手当の支払い

北海道知事の認定を受けると、認定請求した月の翌月分より支給されます。支給月は左記のとおりです。

四月十一日	十二月～三月分
八月十一日	四月～七月分
十二月十一日	八月～十一月分

※十一月が土日祝日の場合はその前日。

○もらえるのはどんな人？

次のいずれかの条件に該当する児童（十八歳に達する日以降の最初の三月三十一日まで。障害のある場合二十歳未満）を養育している父又は母や、母親に代わってその児童を養育している方に支給されます。（所得制限によって減額・停止になる場合があります。）

- 一、父母が婚姻を解消した児童
 - 二、父又は母が死亡した児童
 - 三、父又は母が重度の障害（国民年金の障害等級一級相当）にある児童
 - 四、父又は母の生死が明らかでない児童
 - 五、父又は母から一年以上遺棄されている児童
 - 六、父又は母が一年以上拘禁されている児童
 - 七、母の婚姻によらず生まれた児童
 - 八、父母とも不明である児童
- ※条件によっては、手当が受けられない場合があります。

特別児童扶養手当について

○特別児童扶養手当はどんな制度？
 身体や精神に障害のある満二十歳未満の児童について、児童の福祉増進を図るための制度です。

○支給金額は？

級	児童一人の月額
特別児童扶養手当一級	五〇、五五〇円
特別児童扶養手当二級	三三、六七〇円

（平成二十三年四月一日より支給月額が変更されました。）
 ※所得の制限により手当を受けられない場合があります。

・手当の支払い

北海道知事の認定を受けると、認定請求した月の翌月分より支給されます。

支給月は左記のとおりです。

四月十一日	十二月～三月分
八月十一日	四月～七月分
十二月十一日	八月～十一月分

※十一月が土日祝日の場合はその前日。

○もらえるのはどんな人？

特別児童扶養手当は、障害の程度により一級と二級に分かれます。

・特別児童扶養手当一級

▽身体障害程度が身体障害者手帳で概ね一級又は二級程度の方
 （内科的疾患を含む）

▽療育手帳の判定がA程度の障害の方（重複障害を含む）または

同程度の知的障害のある方。
 ・特別児童扶養手当二級

・特別児童扶養手当二級

▽身体障害程度が身体障害者手帳で概ね三級程度の方（内科的疾患を含む）

▽療育手帳の判定がB程度の障害の方（重複障害を含む）または

同程度の知的障害のある方。
 ※条件によっては、手当が受けられない場合があります。

詳細につきましては、浜中町役場福祉保健課福祉係へお問い合わせ願います。

☎六二一三〇五（内線一七四）

浜中町花いっぱいコンクール に応募をお待ちしています！

花いっぱい運動は、広く浜中町に定着し、町民の生活にゆとりをもたらす、安らぎのあるコミュニティづくりや町の美観向上に大きな役割を果たしております。

本年度も縁と花の季節を迎えましたので、コンクールを開催し美しい環境づくり運動の一層の進展を図ろうとするものです。自薦、他薦を問いませんが、たくさんのお応募をお待ちしております。

《第十一回浜中町花いっぱいコンクール実施要領》

◆応募対象

町内の各家庭、学校、職場、公施設等に造成された花壇やフェンス花壇、フラワーポット、プランターなどを用いたフラワーガーデンとします。

◆応募方法

応募希望者（団体等）は、下記連絡先へ申し込みをお願いします。

◆締め切り日

八月十日（水）

◆審査

八月二十五日から八月三十一日までで日程を調整しフラワーマス



ターにより審査を行います。

◆審査基準

地域性、花壇デザイン、配色、環境との調和、管理状況について審査します。

◆結果発表

入選されたフラワーガーデンは広報誌、ホームページで発表するとともに表彰を行います。

◆連絡先・問い合わせ先

浜中町コミュニティ運動推進委員会
 事務局・役場 まちづくり課

☎六二一三三七

	現在の戸籍	電算化後の戸籍
名称	戸籍謄本（全員） 戸籍抄本（個人）	戸籍の全部事項証明 戸籍の個人事項証明
書式	縦書き 文章体 漢数字のみ	横書き 箇条書き（項目ごと） 算用数字
用紙 サイズ	白紙 B4判またはB5判	偽造防止用紙 A4判
公印	朱色印	電子印（黒印）

※手数料に変更はありません

戸籍証明の様式などが
変わります

現在の戸籍

本 姓 霧 太 郎	本 籍 地 北 海 道 厚 岸 郡 浜 中 町 霧 多 布 東 4 条 1 丁 目 3 5 番 地	生 出 日 昭 和 4 7 年 4 月 9 日	父 霧 太 郎	母 霧 太 郎	妻 霧 太 郎	長 霧 太 郎	次 霧 太 郎	三 霧 太 郎	四 霧 太 郎	五 霧 太 郎	六 霧 太 郎	七 霧 太 郎	八 霧 太 郎	九 霧 太 郎	十 霧 太 郎	十一 霧 太 郎	十二 霧 太 郎	十三 霧 太 郎	十四 霧 太 郎	十五 霧 太 郎	十六 霧 太 郎	十七 霧 太 郎	十八 霧 太 郎	十九 霧 太 郎	二十 霧 太 郎
-----------------------	---	--	------------------	------------------	------------------	------------------	------------------	------------------	------------------	------------------	------------------	------------------	------------------	------------------	------------------	-------------------	-------------------	-------------------	-------------------	-------------------	-------------------	-------------------	-------------------	-------------------	-------------------



※電算化後は「平成改製原戸籍」となります。

◎問い合わせ先
浜中町役場 町民課 町民係
(☎ 62-21184)
ダイヤルイン

戸籍の附票は、戸籍と住民票を結びつけるもので住所の履歴が記録されています。今回の電算化に併せて、附票も改製し、コンピュータで処理します。

※電算化移行後の附票は、改製後の住所から記載されますので、従前の住所が必要な場合は「改製原附票」を請求していただくこととなります。

戸籍の附票も
あわせて改製されます

戸籍事務の電算化が始まります

最終回 戸籍謄本・抄本が変わります

町では、戸籍作成から証明書発行までの事務処理時間の短縮と効率化などを図るため、平成二十三年七月九日（予定）の稼動に向けて戸籍事務電算化の準備を進めています。

電算化により浜中町に本籍がある人の戸籍はコンピュータを用いた磁気媒体で記録・管理するようになります。

(1の1) 全部事項証明

本 籍 名	北海道厚岸郡浜中町霧多布東4条1丁目35番地 浜中 霧太郎																				
戸籍事項 戸籍改製	【改製日】 平成23年7月9日 【改製事由】 平成6年法務省令第51号附則第2条第1項による改製																				
戸籍に記載されている者	<table border="1"> <tr> <td>【名】</td> <td>霧太郎</td> <td>【配偶者区分】</td> <td>夫</td> </tr> <tr> <td>【生年月日】</td> <td>昭和47年4月9日</td> <td></td> <td></td> </tr> <tr> <td>【父】</td> <td>浜中次元</td> <td></td> <td></td> </tr> <tr> <td>【母】</td> <td>浜中茂子</td> <td></td> <td></td> </tr> <tr> <td>【続柄】</td> <td>長男</td> <td></td> <td></td> </tr> </table>	【名】	霧太郎	【配偶者区分】	夫	【生年月日】	昭和47年4月9日			【父】	浜中次元			【母】	浜中茂子			【続柄】	長男		
【名】	霧太郎	【配偶者区分】	夫																		
【生年月日】	昭和47年4月9日																				
【父】	浜中次元																				
【母】	浜中茂子																				
【続柄】	長男																				
身分事項 出 生	<table border="1"> <tr> <td>【出生日】</td> <td>昭和47年4月9日</td> </tr> <tr> <td>【出生地】</td> <td>北海道厚岸郡浜中町</td> </tr> <tr> <td>【届出日】</td> <td>昭和47年4月13日</td> </tr> <tr> <td>【届出人】</td> <td>父</td> </tr> </table>	【出生日】	昭和47年4月9日	【出生地】	北海道厚岸郡浜中町	【届出日】	昭和47年4月13日	【届出人】	父												
【出生日】	昭和47年4月9日																				
【出生地】	北海道厚岸郡浜中町																				
【届出日】	昭和47年4月13日																				
【届出人】	父																				
婚 姻	<table border="1"> <tr> <td>【婚姻日】</td> <td>平成20年6月5日</td> </tr> <tr> <td>【配偶者氏名】</td> <td>霧峰子</td> </tr> <tr> <td>【従前戸籍】</td> <td>北海道厚岸郡浜中町霧多布東4条1丁目35番地 浜中次元</td> </tr> </table>	【婚姻日】	平成20年6月5日	【配偶者氏名】	霧峰子	【従前戸籍】	北海道厚岸郡浜中町霧多布東4条1丁目35番地 浜中次元														
【婚姻日】	平成20年6月5日																				
【配偶者氏名】	霧峰子																				
【従前戸籍】	北海道厚岸郡浜中町霧多布東4条1丁目35番地 浜中次元																				
戸籍に記載されている者	<table border="1"> <tr> <td>【名】</td> <td>峰子</td> <td>【配偶者区分】</td> <td>妻</td> </tr> <tr> <td>【生年月日】</td> <td>昭和53年8月23日</td> <td></td> <td></td> </tr> <tr> <td>【父】</td> <td>霧久雄</td> <td></td> <td></td> </tr> <tr> <td>【母】</td> <td>霧五右衛子</td> <td></td> <td></td> </tr> <tr> <td>【続柄】</td> <td>長女</td> <td></td> <td></td> </tr> </table>	【名】	峰子	【配偶者区分】	妻	【生年月日】	昭和53年8月23日			【父】	霧久雄			【母】	霧五右衛子			【続柄】	長女		
【名】	峰子	【配偶者区分】	妻																		
【生年月日】	昭和53年8月23日																				
【父】	霧久雄																				
【母】	霧五右衛子																				
【続柄】	長女																				
身分事項 出 生	<table border="1"> <tr> <td>【出生日】</td> <td>昭和53年8月23日</td> </tr> <tr> <td>【出生地】</td> <td>北海道厚岸郡浜中町</td> </tr> <tr> <td>【届出日】</td> <td>昭和53年8月23日</td> </tr> <tr> <td>【届出人】</td> <td>父</td> </tr> </table>	【出生日】	昭和53年8月23日	【出生地】	北海道厚岸郡浜中町	【届出日】	昭和53年8月23日	【届出人】	父												
【出生日】	昭和53年8月23日																				
【出生地】	北海道厚岸郡浜中町																				
【届出日】	昭和53年8月23日																				
【届出人】	父																				
婚 姻	<table border="1"> <tr> <td>【婚姻日】</td> <td>平成20年6月5日</td> </tr> <tr> <td>【配偶者氏名】</td> <td>浜中霧太郎</td> </tr> <tr> <td>【従前戸籍】</td> <td>北海道厚岸郡浜中町霧町362番地 霧久雄</td> </tr> </table>	【婚姻日】	平成20年6月5日	【配偶者氏名】	浜中霧太郎	【従前戸籍】	北海道厚岸郡浜中町霧町362番地 霧久雄														
【婚姻日】	平成20年6月5日																				
【配偶者氏名】	浜中霧太郎																				
【従前戸籍】	北海道厚岸郡浜中町霧町362番地 霧久雄																				
以下余白																					
発行番号	00000123																				
これは、戸籍に記載されている事項の全部を証明した書面である。																					
平成23年7月20日																					
北海道厚岸郡浜中町長 長谷川 徳幸 職印																					

電算化後の戸籍

平成二十二年 度 学 術 研 究 助 成 成 果 報 告

平成二十二年年度の研究助成の成果について報告いたします。調査件数は、七件となっておりますが、内二件については、今年度も調査継続となっておりますので、今回は研究が終了となった、五件の成果報告をいたします。

「霧多布周辺における

海産自活性線虫類の生物多様性」

●北海道大学大学院理学院

嶋田大輔

過去に線虫類の調査実績のない霧多布周辺の海岸において簡単な調査を行い、北海道における海産自活性線虫類の基礎情報の拡充を図り、その過程で発見が予想される新種について詳細な記載を行った。

〔調査結果〕

二、五二九個体、二十三種の海産自活性線虫類を確認、このうち新種五種、日本初記録七種、北海道初記録六種を含む、新種のうち四種は今年度の別調査で北海道の他地域から確認されており、一種は霧多布周辺以外からは発見されていなかった。霧多布にちなみオニコライムス・キリタツプエンシス（仮称キリタツプエンシスは霧多布産の意）の名で発表する予定。

●酪農学園大学短期大学部

我妻尚弘

「ケンボッキ島の植生におよぼす

オオクマザサ刈取りの影響」

ケンボッキ島は無人島となつてからミヤコザサが年々増加し、スズランやヒオウギアヤメなどの景観植物が減少傾向にあると指摘されており、継続的

な植生調査がされておらず、今後の保護活動の観点から、ミヤコザサの増加は景観植物の減少に関係があるのか草刈りによる出現草種や被度、草高やサ密度への変化を調べ、景観植物の復元に効果があるのかを検証した。

〔調査結果〕

・草種は全ての地点で刈取り後の方が増加した。
・サ密度は全ての地点で刈取り後で二倍以上高くなった。
・相対優先度ではミヤコザサの割合が低くなり、景観植物の割合が高くなった。
・一年という短期間にも関わらずサ刈取りを行うことで、景観植物の復元に効果があると考えられた。

〔自然体験学習による児童・生徒の

地域観形成の研究

●人間市立藤枝南小学校

小玉敏也

長期的な期間、広範囲な活動場所、多様な学習内容を前提とする学校での自然体験学習が児童・生徒の自然観、価値観、態度に及ぼす影響の研究や授業論やカリキュラム論に関する研究は十分に行われて来なかった。特性をもつ学校での自然体験学習の一事例と位置づけ、児童・生徒の評価についてカ

リキュラム論の観点から検証した。

〔調査結果〕

・自然体験学習の評価が十分に実践されていない現状が明らかになった。
・児童、生徒の質問紙調査での考察のため、地域の実態とその意識の表層を描写するだけとなった。
※今後、児童・生徒の意識の分析方法、自然体験学習の授業論、地域教育と環境教育の関係性等、残された課題を真摯に研究したい。

「亜寒帯汽水湖における

渡り鳥の排泄による栄養塩再生の解明

●北海道大学大学院環境科学院

関口郁恵

火散布沼は、ラムサール条約登録湿地に選定されており、タンチョウ繁殖地その他鳥類の飛来地で渡り鳥の越冬地でもあり、アサリ漁などの漁業活動も活発に行なわれ、底生生物から魚類まで幅広い生物の生息環境が注目され、保全・復元活動が活発に実施されているアマモ場も湖内に存在している。自然生態系と漁業活動が行われているラムサール条約登録湿地において、高次栄養段階生物である鳥類（水鳥）による摂餌と排泄の生物生産過程は、何らかの影響を与えていると推測され、様々な環境諸因子の時空間変動を把握すると共に、亜寒帯汽水湖における親生物元素（炭素・窒素及びリン）の循環過程に冬季生息する渡り鳥が与える影響を評価した。

〔調査結果〕

・排泄物の炭素及び窒素安定同位体比は捕食していた餌生物と同じ数値を示す。
・オオハクチョウは大型草藻類であるアマモをスズガモは懸濁物食二枚貝類であるアサリを主要な餌資源としている。
・火散布沼が他のラムサール条約登録湿地に対し、鳥類生息密度が高く人的影響の自然環境と豊富な餌環境であり水深も浅く捕食しやすい鳥類の理想的環境である。
・オオハクチョウとスズガモによる摂餌量は人間の漁業活動に匹敵する影響力を有し、特に冬季生息する渡り鳥全体のインパクトは更に大きい。
・排泄物の栄養塩再生では特に窒素の再生が早い。
・鳥類の排泄物による窒素再生は新たな窒素供給源であると示唆する。

「火散布沼における物質循環過程の

季節変動及びその支配要因の解明

●北海道大学大学院環境科学院

石丸夏海

火散布沼は、淡水流入の寄与や潮汐混合の強弱に関し、定量的な見積もりは一切なっていない現状から、淡水供給量のごく少ない面積の小さな汽水域として火散布沼を選定し、潮位、流速などの物理環境を調査と水温、塩分の時空間分布を詳しく示し、火散布沼の水利構造について検証した。

〔調査結果〕

・淡水供給よりも潮汐による外海水の流出入の方が卓越した系である。
・鉛直的な混合が発達した強混合型汽水域であるが、沼口、沼中央と比較して、沼奥においては海水が停滞しやすい。

☆今回の詳しい報告書は、役場商工労働観光係又は霧多布湿原センターに保管しておりますので、照会のうえご覧ください。

■農地の賃借料情報■

平成22年1月から平成22年12月までに締結された賃貸借における賃貸借料水準（10a当たり）は、以下のとおりになっています。

畑（牧草畑）

地域名	平均額	最高額	最低額
全域	2,000円	3,500円	300円

（※データ数 76筆）

- ①データ数は、集計に用いた筆数。
 - ②金額は、算出結果を四捨五入し100円単位とする。
 - ③平均額は、全データ（10a当たりの賃借料）の総額（四捨五入前）をデータ数により算出した値です。
 - ④最高額、最低額は公簿面積（登記面積）で計算した数字であり、実際の農地面積の賃借料とは異なります。
- ※今回の賃借料水準は、農地法改正前の標準小作料で契約されたものを含む。

標準賃借料が設定されています

農地法の改正により、従来の「標準小作料」が廃止され、これに代わる農業委員会による「実勢賃借料の情報提供」（左記）が義務化されました。また、農地法では、農業委員会は「担い手の経営を守る視点から、地域の平均的な担い手が負担し得る賃借料を提示できる仕組みを措置すること。」とされました。

これを受け、当委員会では目安とすべきため「標準賃借料」（下記）を設定しています。このことは農地法の中で規定されている「周辺の地域における農地の農業上の効率的かつ総合的な利用の確保に支障を生ずるおそれがないこと」や「地域の実勢の借賃に比べて極端に高額な借賃で契約がされ、周辺の地域における農地の一般的な借賃の引上げをもたらすおそれのある権利取得」などの判断基準として設定するものです。

浜中町標準賃借料

作目：牧草（標準額の単位10a当たり）

農地の区分	賃借料の標準額	備考
畑の部上	2,600円	牧草10a当たり生産量4.0t
畑の部中	2,000円	牧草10a当たり生産量3.7t
畑の部下	1,200円	牧草10a当たり生産量3.0t

※本表の「標準賃借料」は、農業情勢等の変動により必要があると認めるときは、随時見直しをします。

農業者のみなさん 老後の備えは万全ですか？

老後生活は、こんなにお金がかかる！
夫婦2人の場合……272万円（農林水産省統計）
国民年金だけでは…158万円
年間…114万円の不足
（月では10万円不足）

農業者年金のメリット

●保険料の額は自由に決められます

自分が必要とする年金額の目標に向けて、自分で保険料を決められます。（月額2万円から6万7千円までの間で千円単位で自由選択）。農業経営の状況や老後設計に応じて、いつでも見直すことができます。

●農業者の方なら広く加入できます

農地を持っていない農業者・配偶者、後継者などの家族従事者も加入できます。脱退も自由です。加入期間にかかわらず、それまでに支払った保険料は将来受給する年金の原資となります。

●税制上の優遇措置があります

納めた保険料は、社会保険料控除の対象になります。

●少子・高齢時代に強い積立方式の年金

自ら納めた保険料とその運用収入を積立て、この積立額に応じて年金額が決まる積立方式（確定拠出型）の年金です。

●農業の担い手には、保険料の国庫補助があります

認定農業者で青色をしているなど、農業の担い手となる方には、国から月額最高1万円の保険料補助があります。

●終身年金で80歳までの保証付きです

年金は生涯支給されます。仮に加入者・受給者が80歳前に亡くなった場合でも、死亡した翌月から80歳までに受け取れるはずであった農業者老齢年金の現在価値に相当する額が死亡一時金として遺族に支給されます。

農業者年金の詳細な問い合わせはJA浜中町、当農業委員会又はお近くの農業委員に問い合わせください。

【意見などの募集期間】

- 平成23年6月1日(水)から6月30日(木)までの間

【意見などを提出できる方】

- 町内在住の方

【意見などの提出方法】

- 特に様式等につきましては定めがありませんので、その際には農業委員会窓口へ問い合わせください。

※なお、提出のありました、意見・要望につきましては、個別の回答はいたしません。いただいた意見・要望を踏まえて「点検・評価」と「目標及び活動計画」を策定し、農業委員会で公表いたします。意見などをいただいた方の個人情報については、この意見等募集以外には、一切使用いたしません。

目標及びその達成に向けた 活動計画点検評価(案)について 意見・要望を募集します

農業委員会では、「平成二十二年度の目標及びその達成に向けた活動の点検・評価(案)」と「平成二十三年年度の目標及びその達成に向けた活動計画(案)」を取りまとめました。「前述の点検・評価・活動計画案については、農業委員会事務局にて縦覧できます。これらの案について、地域の農業者の皆さんの意見・要望を募集いたします。

農業委員会への質問やご相談は、左記または、地域の農業委員まで
浜中町農業委員会
☎六五・二二九（直通）

No.49 ごみ博士のごみ分別ワンポイント!

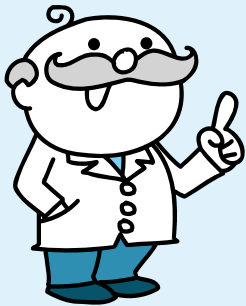

●今回のごみ分別ポイントは「新聞紙」と「雑誌」じゃ!

新聞と雑誌の出し方。そんなのは、もう分かっているという人も多いかな。分別ポスターやガイドブックに記載あるが、ひもで十字にしばって出すのが正しい方法じゃ。これは、最終処分場に直接持込む場合も同じことが言えるぞ。しかし、最近、直接持ってくる時に、ひもでまとめていなかったり、ダンボールに入れて持って来る人が見られたぞ。これはいかん!

ところで、新聞と一緒に入っているチラシは、どのように出しているかな? 雑誌やその他紙容器(雑紙)になるかな? それは、どちらとも間違いじゃ。チラシは新聞と一緒に出すのが正解じゃ。

ちょっと疑問に思ったら、もう一度ガイドブックなどを見て振り返ってみよう。

面倒なことでも、小さなことからコツコツと!
それがごみ分別マスターへの一番の近道じゃ!!

レジポくんからのお知らせ!

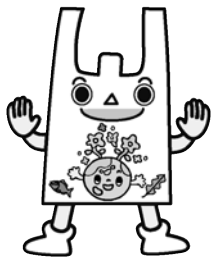

～「春の一斉清掃」&「湿原クリーン作戦」お疲れ様でした!～

4月下旬から各地域で始まった「春の一斉清掃」、4月29日に実施された「湿原クリーン作戦」、皆様大変お疲れ様でした。

「春の一斉清掃」では、約10tのごみが回収され、町が非常にきれいになりました。また、清掃に併せて、資源物リサイクル奨励交付金に係る自治会・町内会による資源物の搬入も多く見られたよ。地域の活動資金も増えるし、環境美化にも繋がるから、ぜひ取組んでね!



春の一斉清掃の様子

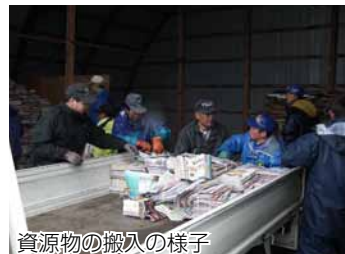

資源物の搬入の様子

「湿原クリーン作戦」では、道道琵琶瀬茶内停車場線(MGロード)の他に、暮帰別前浜道路・ゆうゆ〜アゼチ峠道路の2箇所での清掃を行いました。参加者総数は250名以上となり、3t程度のごみが回収されました。



湿原クリーン作戦参加者のみなさん



湿原クリーン作戦の様子



多くのごみが集まりました

今後ともご協力よろしくお願いします。ただ、ポイ捨てや不法投棄がなければ、こんなことする必要もないんだけどね…。

湿原クリーン作戦参加団体一覧

赤石建設(株)、(株)丸物出口興産、(有)石橋組、(有)中原電器商会、(有)今井建設、(有)出口板金店、(有)矢原電設、厚浜木材加工協同組合、(有)島脇建設、(有)西田電気商会、太平洋レミコン(株)浜中工場、(株)西森建設、農基開発(株)、大地みらい信用金庫浜中支店、高梨乳業(株)北海道工場、浜中漁業協同組合、散布漁業協同組合、浜中町農業協同組合、NPO法人霧多布湿原トラスト、浜中町商工会、(有)霧多布清掃社、浅野環境ソリューション(株)浜中事業所、霧多布郵便局、茶内郵便局、浜中郵便局、姉別郵便局、琵琶瀬郵便局、(有)曲田石油店、東邦物産(株)、(株)浜中運輸、霧多布中央ハイヤー(株)、釧路東森林組合、北海道猟友会厚岸支部浜中分会、榊町小学校、琵琶瀬小学校、茶内中学校、霧多布高等学校

※高梨乳業(株)北海道工場より、牛乳・お茶・ジュースの提供がありました。ありがとうございました。

湿原クリーン作戦で 霧多布湿原をキレイに!



四月二十九日、霧多布湿原周辺を中心に「湿原クリーン作戦」が開催され、(九ページ「レジポクンからのおしらせ」にも掲載されています。)今年も約二五〇人の方々が参加してくださいました。中でも、琵琶瀬小学校のみなさんは、湿原クリーン作戦を始めた当初から長い間参加を続けてくださいました。今年度も閉校することが決まっておりますが、今年が最後の参加となりました。

琵琶瀬小児童のみなさんは、積極的にごみを拾いながらも湿原の動植物にも興味を持ち、先生達と自然を学びながら、湿原の環境を守る大切さに気付いているようでした。

大きな看板に みんなの想いをこめて



姉別小学校は、本年度で八十年の長い歴史を閉じ、閉校となります。五月十四日、学校の敷地に、地域の皆さん手作りの大きな看板が設置されました。

設置作業には、草地整備(担い手) 浜中東部地区第三十一工区作業所(坪野総合工業(釧路市))のみなさんが、地域貢献活動として全面的に協力してくださいました。

『絆〜80年の軌跡この大地で永遠に〜』というメッセージは父母と児童達が一緒に考案し、地域のみなさんの姉別小学校に対する想いのこもった素敵な看板に仕上がりました。

笑顔で呼びかけ! 「住宅用火災警報器」設置してね!



茶内保育所幼年消防クラブ



霧多布保育所幼年消防クラブ

「住宅用火災警報器」は、本年五月三十一日までに設置すること義務付けられております。

五月十一日には茶内保育所幼年消防クラブ九人がコープはまなか駐車場で、十二日には霧多布保育所幼年消防クラブ十六人がセイコーマート霧多布店駐車場で、啓発用のチラシとポケットティッシュを元気いっぱい笑顔で配付しました。

住宅火災で大切な命を守ってくれる「住宅用火災警報器」の設置を忘れずに!

浜中産の食材をもっと身近に 太陽市場オープン



今年も、観光シーズンの到来とともに、太陽市場がオープンしました。

町民の方や、町外から浜中町の味覚を求めて来られる方へ、新鮮な魚介類や野菜、昆布製品等の特産品を提供いたします。

オープン初日となった五月十四日は、その日揚げされたカレイやトキシラスなどの旬の魚を買い求めに、多くのお客様でにぎわいました。

今年度も、毎週土曜日に開催し、霧多布市街地(商工会館前)と霧多布温泉ゆゆう駐車場横の「太陽市場 さいたふ」で交互に開催予定です。

(今年度の日程表は広報はまなか 五月号に掲載しています。)

交通死亡事故^{ゼロ}の継続を目指して

- 6月は、本格的な農漁業の活動時期、また、観光シーズンでもあり、町内は活気を増し、町内を通行する他府県、多方面ナンバー車両が増えています。例年この時期なると、仕事の忙しさなどから、油断や焦りが出て、道路標識を見落とし一時停止場所での一時停止を忘れてたり、シートベルトの装着を怠り、更には、制限速度を超過しスピード違反をする車両が増加し、これらが原因での交通事故が予想されます。
- 車に乗ったら、シートベルトの確認、慣れている道路こそ油断せず安全確認、道路の路面状況に注意をし、速度を控えめに、一時停止場所での一時停止、交差点での徐行と左右の安全確認「見る・待つ・止まる・確かめる」を心掛け、交通事故防止に努めましょう。
- 「スピードダウンと後部座席を含めたシートベルト着用」により町民総ぐるみで交通事故ゼロの継続を目指しましょう。

駐在所告知板
交通死亡事故^{ゼロ}日
浜中町133日
(1月15日現在)

厚岸警察署浜中グループ駐在所

叙勲

君島重夫さん
旭日双光章(地方自治功労)



君島重夫さん(茶内拓北)は、昭和三十四年五月の初当選から平成十一年四月まで十期四十年間の長きにわたって町議会議員を務められ、地方自治の発展に貢献されました。三月に八十八歳になられたのを機に、高齢者叙勲として旭日双光章を受章されました。在職中には、社会文教常任委員長、産業建設常任委員長を務められ、浜中町の産業経済の振興発展、教育文化、福祉の向上に尽力してこられました。この度の受章、誠におめでとうございます。

We have a Dream!
霧多布湿原 センター通信
Kiritappu Wetland Center

活動報告

きりたつぷ子ども自然クラブ
春の湿原散策

4月の子どもクラブは、春の湿原散策を開催しました。途中で雨やあられが降り、春にしては寒い活動になりましたが、カエルを探したり、森の中で遊んだり、みんな楽しく湿原散策ができました。



GWイベント

GWイベントは、やちぼうず木道ミニガイドやこんぶ娘の工房による実演販売が開催され、センターは来館者で賑わっていました。子供の日イベントの釜焼きピザ作りでは、親子で一緒に体験し、ドラム缶釜で美味しいピザが焼けました。また、コーヒーショップが仮オープンし、



新メニュー「ホッキのクリームパス」などを楽しんでいただきました。

お知らせ

キャンドルナイトコンサート

今年のキャンドルナイトコンサートは、亀工房を3年ぶりに霧多布に招きます。アコースティックギター、ハンマードルシマーの優しい音色とキャンドルの灯りでゆったりとした時間を過ごしてみませんか？

日時：6月18日(土)
開場18時30分、開演19時
場所：霧多布湿原センター
料金：大人 一、五〇〇円
小学生以下 五〇〇円

チケットは湿原センターまたは湿原トラストで販売しています。

湿原ゴミ拾いボランティア募集!

6月12日に仲の浜木道や奥琵琶瀬野鳥公園周辺のゴミ拾いを行います。皆様のご参加お待ちしております。

今月のワンデイシェフ

6月のワンデイシェフは、釧路の寿司屋「千歳鮎」をシェフに招いたランチです。どんな料理かお楽しみに！
日時：6月12日(日) 11時30分～14時
料金：八〇〇円(限定20食、予約可)

お問い合わせ

湿原センター ☎65-2779
<http://www.kiritappu.or.jp/center/>

「法務局なんでも相談所」 開催のお知らせ

法務局では、登記・供託・戸籍・人権擁護事務など、皆様に身近で重要な業務を行っております。これら法務局の業務に関する皆様の疑問のほか、いじめや児童虐待、高齢者に対する介護者の虐待、女性に対する暴力といった人権侵害に関する困りごと、心配ごとなどをお聴きし、お答えするため、釧路地方法務局では、「法務局なんでも相談所」を開設いたします。相談は**無料**で**秘密は守られます**。お気軽にご利用ください。

- 日時** 6月25日(土) 10:00~16:00
(受付時間…9:30~15:30、予約不要)
- 場所** 釧路市幣舞町4番28号
釧路市生涯学習センター
「まなぼつと幣舞」7階 ☎0154-41-8181
- 担当者** 釧路地方法務局職員
- 問い合わせ先
釧路地方法務局 総務課 ☎0154-31-5000

山菜採りの心構え五か条

①行き先地を家族等に知らせましょう

- 自分だけの秘密の場所では、万一の場合、搜索が大幅に遅れることとなります。「誰とどこの山に何を採りに行くのか」「何時ころ帰るのか」等を家族に知らせておきましょう。

②単独での入山はできるだけやめましょう

- 山菜採りに夢中になり、方向を見失うことがあります。同行者とは、常に行動を共にするなど、互いの位置を確認しあうことが大切です。

③目立つ服装で出かけましょう

- 赤や黄色系の服装がよく目立ちます。仲間に自分の位置を知らせたり、万一の場合に発見されやすくなります。

④通信手段(携帯電話等)や、笛、ラジオ、非常食、テープ、懐中電灯等を携行しましょう

- 最近、携帯電話のエリアも広がり、山中でも高い場所では通話可能な場合があります。
- 笛、ラジオ等の音の出るものは、熊除けや自分の位置を知らせるのに役立ちます。
- あめ、チョコレート、ビスケット等は、非常食になります。

⑤迷ったら落ち着いて行動しましょう

- 迷ったときは、まず自分のいる場所がどこなのか冷静に判断してください。むやみに歩き回らず、体力の消耗を抑え、落ち着いて搜索隊を待つなど慎重な行動が必要です。

北海道釧路方面厚岸警察署

税務職員(国家公務員採用Ⅲ種) 募集のお知らせ

札幌国税局では、税務職員を募集しています。税務職員は、人事院が実施する国家公務員採用Ⅲ種(税務)試験の最終合格者の中から採用されます。平成23年度の採用試験の概要は、次のとおりです。

- 受験資格** 平成2年4月2日から平成6年4月1日生まれの人
- 試験の程度** 高等学校卒業程度
- 申込期間** 6月21日(火)~6月28日(火)
- 申込先** 〒060-0042
札幌市中央区大通西12丁目
人事院 北海道事務局 ☎011-241-1248
- 第1次試験** 教養試験・適正試験・作文試験
9月4日(日)
(第1次試験合格発表日 10月6日(木))
- 第2次試験** 人物試験・身体検査
10月13日(木)~10月20日(木)までのうち指定する1日
(最終合格者発表日 11月10日(木))

- 問い合わせ先
札幌国税局 人事第2課 採用担当
☎011-231-5011 (内線2315)
釧路税務署 総務課 ☎0154-31-5100

整形外科診療のお知らせ

腰痛、肩痛、膝関節痛等でお困りの方、市立釧路総合病院から整形外科の先生がお越しになります。

7月5日(火)10時より

受診を希望される方は、予約が必要となりますので浜中診療所(☎62-2233)までに申し込みください。(随時受付いたしますが予定人員になりしだい締め切ります。)

また、先生の都合で診療日が変更になる場合がありますのでご了承ください。

今回は、9月上旬を予定しております。

同人誌、わたすげ第19号 購読申し込みのお知らせ

浜中町で誕生した同人誌『わたすげ』第19号は近日上梓発刊されます。購読ご希望の方は、6月末日までに郵便切手80円12枚を同封の上、封書でお申し込みください。

- 申し込み・問い合わせ先
〒088-1524 浜中町暮婦別西1-56
編集人 小椋昭三まで ☎62-2710

6月1日～10日は電波利用環境保護周知啓発強化期間です ～暮らしを支える電波はルールを守って正しく使いましょう～

電波は、携帯電話や人命・財産を保護する防災無線など社会生活に不可欠なものです。不法無線局は重要無線通信やテレビ放送へ妨害を与えるなど、社会的な問題を発生させています。

このため総務省では、6月1日から10日までを『電波利用環境保護周知啓発強化期間』と定め、電波利用環境保護の大切さを訴えていきます。

●問い合わせ先

札幌市北区北8条西2丁目 札幌第1合同庁舎
北海道総合通信局

- 不法無線局、混信・妨害、電波の安全性 ☎011-737-0099
- テレビ・ラジオの受信障害 ☎011-737-0033
- 電話、インターネットに関する相談 ☎011-709-3956
- 電波利用料 ☎011-709-6000
- その他行政相談 ☎011-709-3550

○電子メールによる問い合わせ先

soudan-hokkaido@soumu.go.jp

○ホームページ

<http://www.soumu.go.jp/soutsu/hokkaido/>

海で安全に楽しく遊ぶために ～大切な命を自分で守る～

釧路地方にも本格的な夏のレジャーシーズンが訪れ、プレジャーボートや遊漁船の活動、磯、岸壁等からの釣り愛好者が増加しつつあります。

このような中、釧路海上保安部では、平成23年7月1日(金)から同年8月31日(水)までの間を「夏季安全推進活動期間」、「釣り中の事故防止推進活動期間」とさだめ、マリンレジャーに関する死亡、行方不明海難0を目指し、「自己救命策3つの基本」を主体とする自己救命策確保推進活動を実施しています。

【自己救命策3つの基本】

- ①救命胴衣（ライフジャケット）の常時着用（浮力の確保）
- ②防水パック入り携帯電話等連絡手段の確保（速やかな救助要請）
- ③**118番**の有効活用（「海のものも118番」）

マリンレジャーや釣りなどをする場合は、この「3つの基本」を忘れずに、大切な命を自分で守り、海で安全に楽しく遊びましょう。

●問い合わせ先

釧路海上保安部

☎0154-23-3284

休日公証相談のお知らせ

- 日時** 6月26日(日) 9:00～16:00
- 場所** 釧路市末広町7丁目2番地 金森ビル1階 釧路公証人役場
- 相談内容** 遺言、相続、任意後見、尊厳死宣言、お金の貸し借り、賃貸借、離婚に伴う養育費・慰謝料・財産分与など
- 相談料** 無料
- 申込方法** 相談日の前々日（6月24日(金)）までに、電話予約をお願いします。
- 申し込み・問い合わせ先**
釧路公証人役場 ☎0154-25-1365

霧発生時のライト点灯のお願い

釧路管内では、例年、6～8月に霧が多く発生していますが、ライトを点灯していない車が多く見られます。

このため、霧発生時にラジオや道路情報板等でライト点灯の呼びかけを行い、交通事故防止を図る「**霧ライト作戦**」を実施します。

悲惨な交通事故をなくすため、車を運転するときは、昼間でも積極的なライト点灯をお願いします。

釧路総合振興局・道警釧路方面本部・釧路開発建設部
釧路地方气象台・FMくしろ



今月の食材は「あさり」です。

「あざりとキャベツの酒むし」

【材料4人分】

- ☆あさり(殻つき).....600g
- ☆バター.....大きじ2杯
- ☆にんにく.....1〜2かけ
- ☆キャベツ.....1/2個
- ☆酒又は白ワイン.....大きじ2杯
- ☆コンショウ又は粒コンショウ...好みで

【作り方】

- ① にんにくはすりおろす。キャベツはざく切りにする。
 - ② 鍋にバターとにんにくを入れ弱火にして、いい香りがしてきたら、火加減を中火強にし、キャベツを入れる。
 - ③ さつと炒めたら、あざりを上へのせ、酒か白ワインを入れてふたをする。
 - ④ 貝の口が開いたらできあがり。好みでコンショウをふる。
- ※にんにくは好みに量を減減して使用。
※キャベツは火を通すとカサが減るので、キャベツの好きな方は分量を増やしてください。
※あざりが含んでいる、塩水の濃度により、出来上がりの味が変化しますのでご了承ください。

(町栄養士)

【1人分の栄養素】	
エネルギー	101kcal
たんぱく質	5.3g
脂質	6.4g
カルシウム	95mg
食塩相当量	1.5g

健康維持のため 塩分1日摂取目標量	
成人男性	9g未満
成人女性	7.5g未満



学校発信情報

「まなぶん」

このコーナーは、町内の小・中学校における特色ある教育活動や取り組みを紹介するコーナーです。

また、愛称の「まなぶん」は、「学ぶ」と地図記号で学校を表す「文」をあわせたものです。町内小学校10校・中学校5校を連載でご紹介しています。

学校データ

(5月1日現在)

校長	竹内 繁礼
教頭	山瀬 喜功
教員	12人
養護教諭	1人
栄養教諭	1人
事務職員	1人
事務生	1人
管理人	1人
児童数	128人
学級数	9学級

《霧多布小学校》

海辺の観察会

—海辺の生き物の観察をとおりて、大切な資源を見直そう—

本校では、5月19日に浜中漁協の方や指導員・保護者の方々の協力を得て、『海辺の観察会』を実施しました。全校児童で近くの水取場海岸へ出かけ、海辺の生き物について観察しました。初めにホッキ堀りにチャレンジしましたが、足もとから貝が顔をのぞかせると、子どもたちは大喜びで、中には、少しでも大きなものをゲットしようとして両手にとって友だちと重さ比べをしている子もいました。

続いて、二つのグループに分かれて『地引網』を引く体験も行いました。この日は、仕掛けた網にたくさんの魚がかかりました。(カレイ・マス・カジカ・シマエビ・コマイ等々)採れた魚は、早速きれいに洗い学級毎にトレーに移してじっくりと観察しました。

今回の体験は、生き物の命の大切さを知ると同時に『地域を知る』上でも大変貴重な体験となりました。お手伝い・指導いただきました皆様本当にありがとうございました。



私たちの町の高等学校 霧多布高校通信 No. 120

1年生が宿泊研修 仲間との絆を深め合う！

宿泊研修が無事終了しました。高体連に向けて頑張っています。

入学式から1ヶ月が経ちました。緊張気味だった新入生も笑顔であいさつする姿が多くなり、校舎内には新しい風が吹いています。

4月26日から28日には厚岸少年自然の家（ネイパル）で宿泊研修が実施されました。予定されていた様々な行事のうち、伝統のロングハイクは、あいにくの雨で中断されましたが、野外でのカレー作りや焼板クラフト、キャンドルのつどい、レクリエーションなどを行い、一人ひとりが仲間との絆を深めていました。この2泊3日の研修をとおりて、1年生34人それぞれが高校生としての自覚を持ちました。今後の学校生活でさらなる経験を重ねて、多くの行事などで活躍することを期待します。



また、部活動では5月16日からの野球部春季大会を皮切りに、各体育系の高体連予選がはじまりました。3年生にとっては高校生活最後の大会になるため、悔いのない試合になるよう全校を挙げて応援しています。

出前講座をお気軽にご利用ください

町民の皆さんの生涯学習活動を支援するため、町職員などが地域に出向き町政などについての説明や専門的な指導を行う生涯学習『出前講座』を行っています。ぜひ、ご活用ください。

◎派遣時間 平日の午前9時から午後5時までのほか、午後6時から8時までの夜間も派遣いたします。

また、土・日曜日の休日や祝祭日でも派遣できる場合がありますので、ご相談ください。

◎施設・設備の視察 職員などの派遣に限らず、公共施設や設備の視察などのメニューも有ります。

◎講座のメニュー

番号	講座名	番号	講座名	番号	講座名
1	行政手続条例とは？	20	学校ISOについて	39	市場ってどんなところ？
2	情報公開制度について	21	環境学習	40	浜中町のいきものを知ろう（動物編）
3	交通安全対策	22	健康に関すること全般	41	浜中町のいきものを知ろう（植物編）
4	災害対策と防災行政無線	23	歯の健康に関すること全般	42	霧多布湿原の保全について
5	町の財産等について	24	栄養に関すること全般	43	みんなで学ぼう「浜中町の農業」 （主に小・中・高校生を対象）
6	町の総合計画について	25	介護保険制度について	44	はまなかの教育
7	風力発電について	26	高齢者のための福祉サービスについて	45	生涯学習について
8	町の商工業の振興を考える	27	心身障がい者福祉制度について	46	浜中町総合文化センターの機能と役割
9	浜中町のみどころ～観光ガイド～	28	保育所入所等の手続き	47	町議会のあらまし
10	ふれあい交流・保養センター「霧多布温泉ゆうゆう」ってどんなところ？	29	子育てで支援って何？	48	選挙制度について
11	MO-TTOかぜてを知ろう	30	これからの道路について	49	一般救急講習（1～2時間）
12	町の台所事情について	31	これからの河川について	50	普通救命講習（3時間）
13	知っておきたい税情報	32	地籍調査と字名改正事業について	51	火災予防教室
14	戸籍・住民登録・印鑑登録について	33	浜中町の下水道について	52	消防署施設見学
15	国民健康保険について	34	建物の建設について	53	ボランティア入門講座
16	国民年金について	35	町営住宅について	54	「ハイツ野いちご」ってどんなところ？
17	各種医療助成について	36	浜中町の水道について	55	「老人介護支援センター」って？
18	ゴミ減量とリサイクル	37	みんなで学ぼう「漁業の町はまなか」 （主に小・中・高校生を対象）	56	家族介護教室
19	ゴミ処理施設見学会	38	津波防災ステーションの役割	57	その他住民の学習に関すること

※ メニューによっては、受講対象や時間などの制限がありますので、事務局にお問い合わせください。

出前講座開催までのプロセス

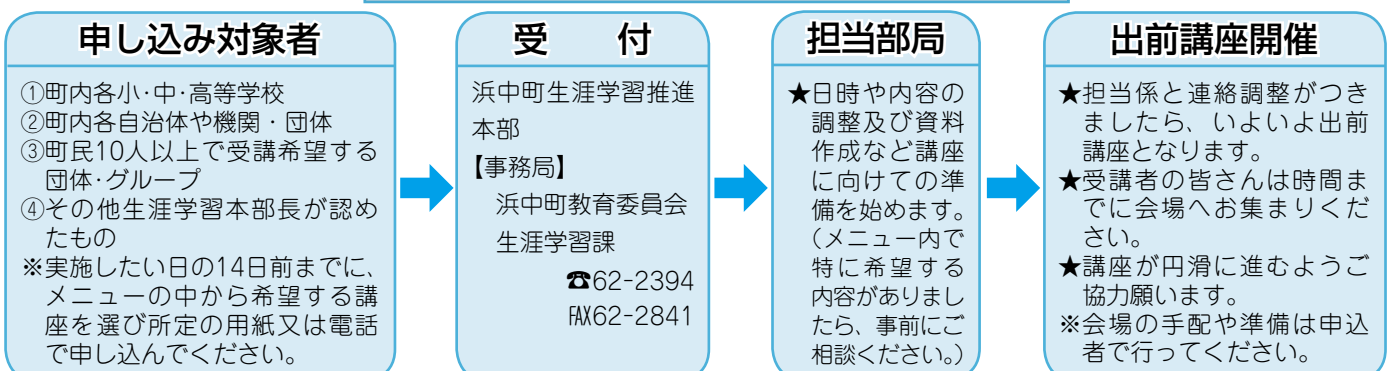

★学校教育からの情報コーナー★

～ようこそ浜中町へ～ 新しい先生が各学校で活躍中!

新学期に47人の新しい先生が浜中町の小学校・中学校・高校に着任しました。道内は上ノ国町、羽幌町、東川町、小樽市、札幌市、千歳市、北広島市などから、また、道外からも福岡県、愛知県刈谷市、宮城県仙台市と、全国各地から浜中町の子どものためにお越しいただきました。

他校から転入の先生、新規採用の先生、期限付き採用の先生など、経歴や経験は様々ですが、教師としての専門性と熱い情熱をもって、それぞれの学校や地域で一生懸命に頑張っていますので、保護者や地域の皆様のあたたかいご支援をよろしくお願いします。

その中で、新規採用の11人の先生も、期待と不安を胸に頑張っています。初任の1年間は、数々の研修が義務づけられており、教師としての心構えや地域の理解、学習指導や生徒指導などについて、学校内や学校外でたくさんの研修を受けることになります。

4月27日には、第1回目の地域研修を総合文化センターで行いました。はじめに松本教育長が、「浜中町民としての意識を持って、地域を理解し、子どもと正面から向き合い、失敗を恐れず、地域に根ざした教育を実践してください。」と期待を込めた激励をしました。

その後、町の基幹産業である酪農業を理解するため、石橋牧場へ向かい、施設見学をさせていただきました。間近で牛を見るのが初めてという先生も多く、町に約2万4千頭が飼育されていることや、飼料とふん尿の処理、各種作業を効率的に行うための設備について説明を受け、驚きと発見がたくさんあったようです。

子どもや保護者と積極的に関わっていくためにも、浜中町のよさをたくさん学んでほしいと思います。



【新規採用の先生】～4月27日の初任者研修～
〔後列左から〕

- ①ジェyson先生、②岸田賢太先生(姉別南中)、
- ③岡田真先生(茶内中)、④造田哲也先生(浜中小)、
- ⑤西村康宏先生(茶内中)

〔前列左から〕

- ①加藤慧先生(茶内小)、②根本真由美先生(姉別南小中)、
- ③遠藤由紀先生(散布中)、④館岡良枝先生(霧多布小)、
- ⑤大島祥子先生(霧多布中)、⑥石井裕美先生(散布小)

※中谷友美先生(霧多布高校)は高校1年生の宿泊研修のため、この日参加できませんでした。

～若い力で頑張ります。どうぞよろしくお願いします～

☆浜中町教育委員会では、子どもたちが生き生きと充実した学校生活を送るために、基本的な生活習慣の基盤である「早寝、早起き、朝ごはん」の実践を奨励しています。

☆特に、新学期を迎えた今、保育所から小学校、中学校、高等学校まで、100%の子どもが毎日朝ごはんを食べて登校することができるよう、ご家庭のご協力をお願いします。

☆子どもの学習習慣や生活習慣の定着は家庭から!!

- 帰宅後の過ごし方や、寝る時刻や起きる時刻など、家での生活を見直しましょう。
- ゲームやパソコン、携帯電話などの使い方については、「ルール」を決めましょう。
- 好き嫌いや食習慣に偏りがなく、運動する機会が少なくないか、見直しましょう。
- 学校の予習や復習、自分で計画を立てた学習など、家庭学習の習慣を育てましょう。
- 読書の時間をつくり、学校の図書室、文化センター図書室をすすんで利用しましょう。
- 家族と一緒に過ごす時間や子どもと話し合う時間を大切にしましょう。
- お手伝いや家での役割分担をするなど、家族の協力を大切にしましょう。

<ぞうきんの寄贈をいただきました>

※新川自治会婦人部様 ※一新会町内会婦人部様
学校で活用させていただきます。ありがとうございました。



新着図書案内



『いじめ』

竹内 昌美／文
五十嵐 かおる／絵（児童書）

ねえ、なんでみんな、あたしのこと、無視するの？あたし、何かした？心が痛い…苦しいよ…みんなで仲良く笑っておしゃべりしていた頃に戻りたいよ。



『ランドセルのはるやすみ』

村上 しいこ／文
長谷川 義史／絵（児童書）

ぼくのランドセルが学校の遠足に行きたいといいだした！いっしょにつれていくと、頭のいいランドセルはクラスの人気ものになっちゃった！



『こびと大百科』

なばた としたか／作（児童書）

絵本でも大人気「こびと」シリーズが大百科になったよ。森や水辺や家にまで「みんなのこびと」は、いるんだよ！こびとの生態が詳しくわかる。



『プラチナデータ』

東野 圭吾／著（一般書）

犯罪防止目的のDNA法案が国会で可決、検挙率が上がるなか、科学捜査を嘲笑するような連続殺人事件発生。DNA操作システム検索結果は「NOT FOUND」？



『シューマンの指』

奥泉 光／著（一般書）

高校3年の春、彼の前に現れた天才美少年ピアニスト。その白く艶めかしい指が奏でたのは、〈殺人の序曲〉だった。甘美なる調べ。衝撃の結末。



『なまら楽しい!!北海道事典』

千石 涼太郎／編（一般書）

言葉を事典風に並べ、専門用語を使って、詳しく、ときには回りくどく解説していますが、実は事典ではなく、著者の主観に満ちたエッセイ。



《児童書》 『一期一会 恋ホロリ友ホロリ』

マインドウェブ／著

『見えざるピラミッド』

ラルフ・イーザウ／著

《一般書》 『基本定石使い方事典』

関山 利夫／著

『若様組まいる』

畠中 恵／著

『こぶたしょくどう』

もとした いづみ／作 さいとう しのぶ／絵

『かいとう ちわわんだー』

まくら しょう／作 かとう はるひ／絵

『日本の百年企業』

朝日新聞／著

『KAGEROU』

齋藤 智裕／著

『日本ハムファイターズガイドブック2011年』

北海道新聞社／編

～読み聞かせおすすめ絵本～

『みみかきめいじん』

かがくい ひろし／作・絵

ひょ・うーたん先生は、みみかきめいじん。きょうも先生のもとへお客さんが、ぞろぞろとやってきます。弟子のひょうすけは、せっせとおてつだい。さて、どんなお客さんがやってきたのでしょうか？

（読み聞かせの目安 3歳から）

『いま、なんさい？』

ひがし ちから／文

今日はゆきちゃんの5さいの誕生日です。みんな私が、5さいになったのしてるかな？「みちこせんせい！わたしはなんさいでしょう？」みちこ先生の答えは「ゆきちゃんは…はくさい！」え〜っ。ちがう、ちが〜う！

（読み聞かせの目安 4〜5歳）

「絵本らんど・おはなしタイム」のお知らせ

総合文化センター（2階・図書室）午前11時より

6月11日（土）

6月25日（土）

紙芝居 『ふしぎなくるま』

絵本 『いろいろごはん』

絵本 『そっくりで』

紙芝居 『おいしいおかゆ』

絵本 『いろいろじゃがいも』

絵本 『ほら みてみて』

平成22年度浜中町成人歯科検査結果

20代後半に歯周病の人が増え始め、60代では約半数が歯周病といわれています。歯周病が進行すると歯を失う結果になるので、成人期における歯周病の予防と治療は重要です。

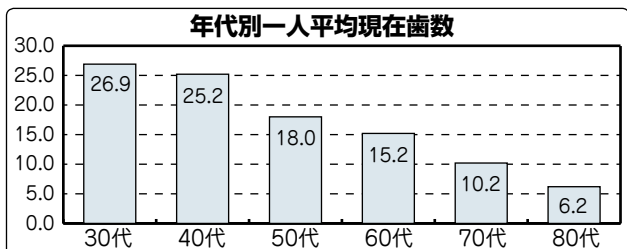

※永久歯の数は28本です。

6月4日～6月10日は
歯の衛生週間です

お口の中から
健康づくりを始めましょう

NO 267 保健師・歯科衛生士・栄養士です

成人期は仕事や家庭に忙しい時期のため、自己管理が難しくなり、歯周病やむし歯のリスクが増大します。将来歯を失わないために、歯科医院での定期検診を習慣づけましょう。

歯周病・むし歯を防ぐ生活でメタボも予防！

「規則正しい生活」「間食を減らす」「よくかむ」ことは、歯周病やむし歯の予防に役立つだけでなく、メタボリックシンドロームの原因である肥満の解消・予防につながるということがわかっています。

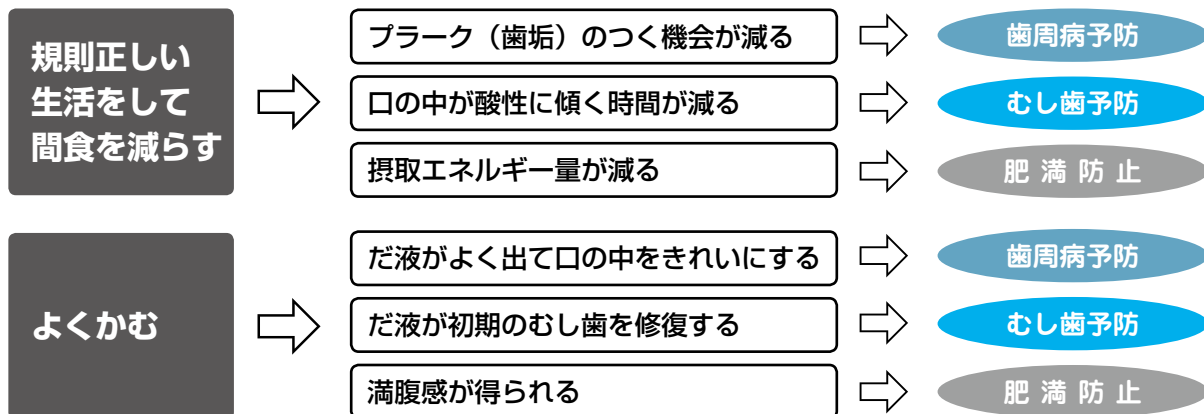

「大人のむし歯」に要注意

治療した歯がある

詰め物やかぶせ物にはプラークが付きやすく、これらの境目からむし歯になります。治療した歯はより丁寧に歯みがきしましょう。

2次むし歯

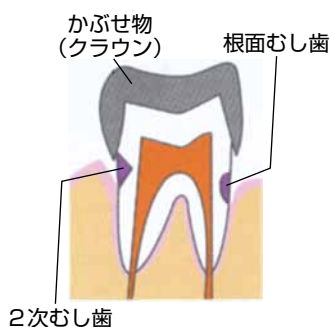

歯周病にかかっている 高齢である

歯周病で歯ぐきが下がったり、加齢で歯ぐきが縮むと歯の根がむき出しになります。通常、歯ぐきに守られている歯の根の表面は柔らかいためむし歯になりやすいのです。「やわらかめ」の歯ブラシでやさしく歯みがきしましょう。

根面むし歯

乳がん・子宮がん『無料検診』のご案内

今年度も、特定の年齢の方々に対する「がん検診無料クーポン券の配布」が始まっています。

※対象者には4月に個別に検診の案内を送りました。

- 対象者** 平成22年4月2日から平成23年4月1日までの間に下記の年齢になった女性
 - 「乳がん」検診無料 40歳・45歳・50歳・55歳・60歳
 - 「子宮頸がん」検診無料 20歳・25歳・30歳・35歳・40歳
- 実施期間** 平成23年4月1日～平成24年1月31日（9ヵ月間）
- 実施医療機関** 個別に郵送した案内文をご覧ください。個人で予約をしてから受診してください。

健康に関する質問やご相談は、下記まで
役場 福祉保健課 健康推進係
☎62-2307



熊牛の切り通し

浜中のT字路より、国道44号線に乗り根室方面へ見事な直線道路を五・六分も走ると、「熊牛」の標識が目に入る。熊牛の地名は、「根釧原野」の歴史や当時の風景など、今尚語りつがれている。

根釧原野の逞しき、恐ろしき、そして根釧原野を切り開いた人々のパイオニア精神などを耳にした。「熊牛」の標識の近くに小川が流れ橋が架けられ、昔は、マスやイワナ、ヤマメが時節には獲れたという話も聞いたことがある。橋のすぐそばを左折すると広大な牧草地や雑木林の果てに、三軒ほどやっと車が走れる道路の、天との境目の切り通しが目に入ってくる。そこは天地の切れ目の切り通しである。切り通しの向こうには廃校した円朱別小学校、教職員住宅などが残されている。

そのずーっと向こうには別海の広大な風景、山岳などが広がっている。

(ペン&スケッチ 小椋 昭三)

ひとのうごき

4月末現在(前月比)

- 人口：6,592人 (-10)
- 男：3,201人 (0)
- 女：3,391人 (-10)
- 世帯数：2,476世帯 (+9)



おたんじょう

- 霧多布三区・小黑 春翔くん(俊明さん)
- 茶内共和・鈴木 風輝くん(達也さん)
- 霧多布一区・野崎 葉南ちゃん(岳史さん)
- 姉別新行・武藤 蒼ちゃん(昇さん)



おくやみ

- 霧多布一区・米田 リツさん(86歳)
- 熊牛真栄・竹詰 トモ子さん(64歳)
- 茶内南区・森 謙造さん(91歳)
- 暮帰別・石井 芳雄さん(87歳)
- 茶内拓北・君島 フサさん(86歳)



俳句

五月四日吾息生れし日よ大切に

福沢 睡蓮 (茶内)

湿原の春の語り部オウジシギ

小椋 昭三 (暮帰別)

やわらかき「やや」の温もり鯉幟

酒井 梅子 (茶内)

地平線かぶさるように海霧迫る

鈴木 徹夫 (霧多布)

短歌

耐える冬さみしき秋が交々に身の果てるまで続く気配す

松永 真澄 (茶内)

地震雲あるやに父はいいしかなもはやはるかな日をたどりぬ

二瓶 良子 (茶内第三)

うちのタヌコは野犬の子ながら洒落てます枕大好き。詩人犬です。

福沢 睡蓮 (茶内)

自らを鍛えゆくより他なしと不思議に生きてはや十三回忌

相原 睦子 (茶内)

想定外の孫に引かれて日ハムの一喜一憂のファンとなりぬ

松館スミ子 (貫人)

ご寄付ありがとうございます

霧多布	工藤 美武さん	浜中町鳥瞰図
釧路市	釧路方面遊技業協同組合 理事長 中村 和利さん	1,000,000円 (一般寄附 浜中町津波災害義援金として)
札幌市	工藤 陽香・大さん	50,000円 (同上)
釧路北二区	茶内農村連合会 会長 片島 道夫さん	20,000円 (同上)
鶴居村	太田満勇子さん	10,000円 (同上)
千葉県	佑野崎建設工業 代表取締役 野崎 忠志さん	1,000,000円 (同上)
仲の浜	沢辺 一文さん	座卓 10脚 (仲の浜福祉会館用として)

はまなか行事カレンダー (6月)

日	月	火	水	木	金	土
			○ハツラツ倶楽部わっはっは(総合文化センター 10:00~11:30、茶内コミュニティセンター 13:00~15:00)	○水泳教室〔小学校高学年〕(町民温水プール 19:10~20:30) ○乳児相談(母子健康センター 10:00~11:30)		○太陽市場(太陽市場さいたふ 10:00~12:00) ○運動会(茶内第一小)
5	6	7	○ハツラツ倶楽部わっはっは(総合文化センター 10:00~11:30、茶内コミュニティセンター 13:00~15:00) ○健康教室〔琵琶瀬〕(琵琶瀬住民センター 10:00~11:30)	○健康教室〔茶内第一〕(茶内第一住民センター 10:00~11:30) ○健康教室(姉別南)(姉別農村環境改善センター 13:30~15:00) ○水泳教室〔小学校高学年〕(町民温水プール 19:10~20:30)	10	○太陽市場(商工会館前 10:00~12:00) ○絵本らんど・おはなしタイム(総合文化センター図書室 11:00~) ○体育祭(茶内中)
M勤	文 体 農 す M 勤					勤
○運動会(茶内小)	○健康教室(西円朱別)(西円朱別農民研修センター 10:00~11:30)		○ハツラツ倶楽部わっはっは(総合文化センター 10:00~11:30、茶内コミュニティセンター 13:00~15:00)	○げんきずくらぶ(母子健康センター 9:30~11:30) ○水泳教室〔小学校高学年〕(町民温水プール 19:10~20:30)	17	○太陽市場(太陽市場さいたふ 10:00~12:00)
12	13	14	15	16	17	18
M勤	文 体 農 す M 勤					勤
19	20	21	22	23	24	25
M勤	文 体 農 す M 勤	○集団健診結果説明会(浜中農村環境改善センター 10:00~11:30)	○ハツラツ倶楽部わっはっは(総合文化センター 10:00~11:30、茶内コミュニティセンター 13:00~15:00)	○むし歯予防教室(母子健康センター 10:00~11:30) ○小学生むし歯予防教室(母子健康センター 15:00~17:00) ○水泳教室〔小学校高学年〕(町民温水プール 19:10~20:30)	24	○太陽市場(商工会館前 10:00~12:00) ○絵本らんど・おはなしタイム(総合文化センター図書室 11:00~)
M勤	文 体 農 す M 勤					勤
○風呂の日(ゆうゆう) ○運動会(霧多布保育所) ※雨天は総合体育館 9:30~	27	28	29	30		
M勤	文 体 農 す M 勤					

●役場からの伝言板●
 ・今までのテレビ放送(アナログ放送)は本年7月24日までに終了し、デジタル放送に移行します。『地上デジタルチューナー』、もしくは『地上デジタルチューナー内蔵録画機器』を接続していただくが、『地上デジタル放送対応テレビ』への買い換えが必要になります。

6月あそびのひろは日程
 毎週…月火水金 9:00~12:00 (霧多布保育所内子育て支援センター)
 毎週…月火水金 14:30~16:30 (霧多布保育所内子育て支援センター)
 毎週…※ 10:00~12:00 (茶内コミュニティセンター) ※COMESIN使用時はお休み
 ※26日目は「霧多布保育所運動会への参加」を行います! 20日・22日はお休み、27日目は霧多布保育所運動会の振替休日です。

●表下段は休業・休館のお知らせです。各記号は下記の施設と対応しております。
 文…総合文化センター 体…総合体育館 農…農業者トレーニングセンター す…すくらむ21
 M…MO-TTOかぜて 霧…霧多布湿原センター 勤…勤労青少年ホーム 勤…町民温水プール

発行 浜中町役場
 編集 まちづくり課広報係

〒088-1592
 北海道厚岸郡浜中町霧多布東4条1丁目35番地1
 ☎(0153)62-2111 代表 FAX(0153)62-2229
 町ホームページ <http://www.townhamanaka.jp/>

 間伐で未来につなぐ北の森
 広報はまなかは、環境保護のため道産間伐材と古紙を配合した用紙を使用しています