

LUPIN 第3rd FESTIVAL 浜中町



第59回

きりたのふ 岬まつり

100歳おめでとうございます ～内閣総理大臣・町から長寿のお祝い～

9月19日、町長が今年度中に100歳を迎えられる方のご自宅を訪問し、町から祝状を贈り、ご長寿をお祝いしました。
また、内閣総理大臣から祝状と記念品（銀杯）が贈呈され、町長から伝達されました。お二方には、これからもお元気でお過ごしいただきますようお願いしています。

☆齋藤 キミエさん（琵琶瀬共交）☆堀部 トヨさん（湯沸）

白寿（99歳）・米寿（88歳）おめでとうございます ～町から長寿のお祝い～

◆白寿を迎えた皆さま

堀部 トヨさん（湯沸）

◆米寿を迎えた皆さま

齋藤 久美子さん（厚床厚陽）	尾谷 美和子さん（霧多布）
我妻 栄子さん（茶内共生）	内村 美栄さん（霧多布）
星 重雄さん（茶内市街）	佐藤 里子さん（霧多布）
藤枝 政子さん（茶内市街）	加藤 勝義さん（暮帰別）
太田 金助さん（茶内市街）	澤山 ヨネさん（新川）
今野 文夫さん（茶内市街）	杉田 久子さん（琵琶瀬共交）
齋藤 幸子さん（茶内市街）	小島 誠さん（琵琶瀬親睦）
雛田谷 ふささん（茶内市街）	近藤 勲さん（火散布）
小椋 勇さん（茶内市街）	永田 君子さん（火散布）
山口 新市さん（茶内駅東）	田中 喜美枝さん（丸山散布）
工藤 明子さん（茶内桜ヶ丘）	上野 章子さん（丸山散布）
荒川 幸子さん（熊牛新生）	三浦 陽子さん（藻散布）
大野 次子さん（姉別大和）	安藤 ツヤ子さん（恵茶人）

（順不同）

※町のお祝いは令和6年8月31日時点で該当年齢に達した方が対象です。

財政健全化判断比率と公営企業資金不足比率の公表について

地方公共団体の財政健全化判断比率と公営企業資金不足比率は、その団体の財政の健全化や公営企業の経営健全化の目安となる指標で、「地方公共団体の財政の健全化に関する法律」の規定により算定することとされ、この算定結果に応じて早期健全化計画や再生計画の作成が義務付けられています。

また、この法律ではこれらの比率を町議会に報告し、広く町民の皆さまに公表するよう求められていますので、その内容をお知らせします。

～用語解説～

<p>実質赤字比率 普通会計（一般会計＋診療所会計）の実質赤字額の標準財政規模に対する比率</p> <p>連結実質赤字比率 全会計の実質赤字額または資金不足額の標準財政規模に対する比率</p>	<p>実質公債費比率 普通会計が負担する元利償還金およびこれに準ずるものの標準財政規模に対する比率</p> <p>将来負担比率 普通会計が将来負担すべき実質的な負債の標準財政規模に対する比率</p> <p>資金不足比率 公営企業の資金不足額の事業規模に対する比率</p>
--	--

◆令和5年度における浜中町の財政健全化判断比率 [単位：%]

区分	町の比率	早期健全化基準	財政再生基準
実質赤字比率	－	15.00	20.00
連結実質赤字比率	－	20.00	30.00
実質公債費比率	11.5	25.0	35.0
将来負担比率	55.1	350.0	

※枠内の「－」は赤字（資金不足）でないことを表します。

◆令和5年度における浜中町の公営企業資金不足比率 [単位：%]

区分	町の資金不足比率	経営健全化基準
水道事業会計	－	20.0
下水道事業特別会計	－	20.0

※枠内の「－」は赤字（資金不足）でないことを表します。

令和5年度決算の健全化判断比率については、財政健全化法に基づく早期健全化基準、財政再生基準には達しませんでした。今後もより一層、財政の健全化に努めてまいります。

●問い合わせ先 役場企画財政課財政係 ☎62-2146

低所得者世帯に対する助成事業のご案内

町では、高齢者世帯、重度心身障がい者世帯、ひとり親世帯、生活保護世帯の低所得者世帯に対し、生活支援事業を行っています。助成対象の方は下記の支援を受けられますので、期限までに申請してください。

福祉灯油購入助成事業

- 助成額
一世帯あたり、灯油100ℓ分
- 助成方法
灯油を購入する際、認定通知に同封される助成券を販売店に渡すことで現物を受領できます。(町内業者に限る)

低所得者世帯等生活支援助成事業

- 助成額
一世帯あたり、プリカ金券1万円分
- 助成方法
支給決定通知書を役場または各支所窓口にて提示することでプリカ金券の交付を受けられます。

1 助成対象

令和6年10月1日現在、次の世帯のいずれかに該当し、令和6年度町道民税が非課税である世帯(ただし、社会福祉施設入所世帯を除く)

①高齢者世帯

- 満75歳以上の単身世帯
- 満75歳以上の方と一方が満70歳以上で構成される世帯
- 満75歳以上の方が18歳に達する日以後の最初の3月31日までの間にある児童(高校生相当)を扶養している世帯

②重度心身障がい者世帯

- 療育手帳A判定の方が同居している世帯
- 障がいの程度が1～2級の方が同居している世帯
- 精神障害者保健福祉手帳をお持ちの方が同居している世帯

③ひとり親世帯

- 死別、離別等により父または母が、独立して18歳に達する日以後の最初の3月31日までの間にある児童(高校生相当)を扶養している世帯(75歳以上の高齢者が同居している非課税世帯も支給する)

④生活保護世帯

- 生活保護を受けている世帯

2 申請方法等

①申請方法：役場健康福祉課社会福祉係、茶内支所、浜中支所に申請書がありますので、記入の上、窓口にて提出してください。

※昨年度、福祉灯油購入助成または低所得者世帯等生活支援助成の対象であった世帯には、10月中旬までに申請書を郵送します。

②申請期限：11月15日(金)

●問い合わせ先 役場健康福祉課社会福祉係 ☎62-2305

児童手当・児童扶養手当に関するお知らせ

児童手当について

令和6年10月1日から児童手当制度が変わります

◆児童手当制度とは？

児童手当は、家庭等における生活の安定に寄与するとともに、次代の社会を担う児童の健やかな成長に資することを目的として支給されます。

《改正内容》

①所得制限の撤廃

収入に関係なく、支給されます。

②支給期間を高校生年代まで延長

高校生年代とは、18歳に達する日以後の最初の3月31日までをいいます。

③第3子以降加算の増額

支給対象となる子のうち、第3子以降の支給額が3万円となります。

④第3子以降加算のカウント対象年齢を拡大

第3子以降加算のカウント対象年齢が高校生年代から大学生年代までに拡大されます。

大学生年代とは、22歳に達する日以後の最初の3月31日までのことをいいます。

※第3子以降加算とは、算定対象年齢までの子を含め、上から数え、高校生以下のお子さんが3人目となる場合に加算されるものです。

⑤支給月を年3回から6回に増加

偶数月に、それぞれの前月分まで（2か月分）を支給します。

◆申請手続きが必要な方

- ・高校生年代の児童のみを養育している方
（中学生以下の児童を養育し、児童手当を受給している方を除く）
- ・所得上限限度額を超過し、児童手当も特例給付も受給していない方
- ・児童手当を現在受給している方で、大学生年代の子を含めた場合、3人以上となる方
※対象となる方には、9月上旬に必要な書類を送付していますので、手続きがお済みでない方は役場健康福祉課児童福祉係または茶内・浜中両支所にてお手続きください。
※公務員の手続きについては、勤務先にお問い合わせください。

◆申請期間

令和7年3月31日までに申請を行った場合は、令和6年10月分からの児童手当が支給されます。

◆手当月額

児童の数等	改正前	10月分～
	3歳未満	3歳未満
第1子・2子	15,000円	15,000円
第3子以降		30,000円
	3歳以上小学校修了前	3歳以上高校生年代まで
第1子・2子	10,000円	10,000円
第3子以降	15,000円	30,000円
中学生	10,000円	
特例給付	5,000円	

児童扶養手当について

令和6年11月1日から児童扶養手当法等の一部が改正され、『所得限度額』と『第3子以降の加算額』が引き上げられます

◆児童扶養手当制度とは？

児童扶養手当は、父母の離婚などにより、父または母と生計を同じくしていない児童を養育しているひとり親家庭の生活の安定と自立を助け、児童の福祉の増進を図ることを目的として支給されます。

《改正内容》

①所得限度額の引き上げ

児童扶養手当の支給には、前年の所得に応じて、手当の全額を支給する「全部支給」と一部のみを支給する「一部支給」があります。このたび、全部支給および一部支給の判定基準となる所得限度額を表のとおり引き上げます。

例えば、お子さま1人の場合、全部支給については160万円から190万円に、一部支給については365万円から385万円に引き上げられます。(収入ベースにより算定)

●全部支給となる所得限度額（受給資格者本人の前年所得）

児童等の数	収入ベース		所得ベース	
	これまで	11月分～	これまで	11月分～
0人	1,220,000円	1,420,000円	490,000円	690,000円
1人	1,660,000円	1,900,000円	870,000円	1,070,000円
2人	2,157,000円	2,443,000円	1,250,000円	1,450,000円
3人	2,700,000円	2,986,000円	1,630,000円	1,830,000円
4人	3,243,000円	3,529,000円	2,010,000円	2,210,000円
5人	3,763,000円	4,013,000円	3,390,000円	2,590,000円

●一部支給となる所得限度額（受給資格者本人の前年所得）

児童等の数	収入ベース		所得ベース	
	これまで	11月分～	これまで	11月分～
0人	3,114,000円	3,343,000円	1,920,000円	2,080,000円
1人	3,650,000円	3,850,000円	2,300,000円	2,460,000円
2人	4,125,000円	4,325,000円	2,680,000円	2,840,000円
3人	4,600,000円	4,800,000円	3,060,000円	3,220,000円
4人	5,075,000円	5,275,000円	3,440,000円	3,600,000円
5人	5,550,000円	5,750,000円	3,820,000円	3,980,000円

※「所得」とは、収入から給与控除額を差し引いた金額のことを言います。

②第3子以降の加算額が引き上げられ、第2子の加算額と同額になります。

児童等の数	これまで	11月分～
3人以上	3人目から1人増すごとに全部支給6,450円、一部支給3,230円～6,440円の範囲で加算	3人目から1人増すごとに全部支給10,750円、一部支給5,380円～10,740円の範囲で所得に応じて加算

※令和6年11月分の手当から『所得限度額および加算額の引上げ』が適用され、11月分・12月分の手当については、2か月分の支給月である令和7年1月に支給されます。

●問い合わせ先 役場健康福祉課児童福祉係
☎62-2207

令和6年度行政相談月間・特設行政相談所について

行政相談とは…

行政が行っている業務等について、「不便・使いづらい・危ないなど感じること」、「どこで手続きをしたらいいかわからない」、「困りごとをどこに相談していいかわからない」などの苦情や意見・要望を聞いて解決していく制度です。

行政相談の範囲は…

- 国の行政機関（北海道開発局・ハローワーク・労働基準監督署など）
 - 独立行政法人、特殊法人（年金事務所など）
 - 北海道や市町村が行う仕事 など
- ※北海道や市町村独自の仕事に関する相談でも、改善に向けて必要な協力を行います。

行政相談月間

総務省は、行政相談制度が広く理解され、活用していただくため、今年度から毎年9月および10月を「行政相談月間」としています。

町は、下記のとおり特設行政相談所を開設します。相談者の秘密は厳守されますので、お気軽にご来場ください。

令和6年度浜中町特設行政相談所

日 時 10月24日(木) 13時～15時

場 所 総合文化センター1階リハーサル室

相談委員 藤枝 敦子 さん

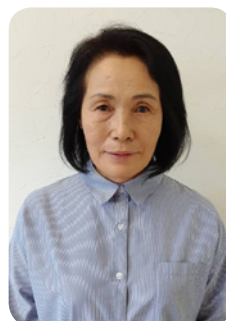

※相談は無料で申し込みは不要です。先着順で相談をお受けするため、お待ちいただく場合がありますのでご了承ください。

浜中町の過去の行政相談改善事例

●バス待合所が利用しやすくなりました！

相談内容 バス待合所の周辺に雑草が繁茂していて、利用しにくいので除草してほしい。

結 果 年2回の除草を行うことで待合所が利用しやすくなりました。

●バスの乗り降りが楽になりました！

相談内容 バス停付近に植えられている松の木が邪魔でバスが歩道に寄って停車することができない。そのため、バス利用者は車道からバスステップの高さに苦労しながら乗降車している。歩道から乗降車できるよう松の木を剪定してほしい。

結 果 松の木が剪定され、バスが歩道近くに寄って停車できるようになったため、歩道から直接乗降できるようになりました。

●問い合わせ先 役場総務課情報広報係 ☎62-2246

JR根室本線（花咲線）の線路集中メンテナンスに伴う列車の一部運休および町営バスのダイヤ一部変更について

J R北海道では、根室本線（花咲線）において線路の維持に必要な修繕工事を実施するため、厚岸駅～根室駅間の一部列車を運休または部分運休し、バスおよびタクシーによる代行輸送を行います。

○運休期間 10月21日(月)～10月25日(金) 10月28日(月)～11月1日(金)

○工事内容 老朽化した木製枕木の交換作業

運休列車

根室本線	(花咲線)	厚岸駅～根室駅間			
普通列車	(釧路駅)	8時21分発	⇒	根室駅	10時53分着
普通列車	(根室駅)	8時27分発	⇒	釧路駅	10時58分着
快速ノサップ	(釧路駅)	11時15分発	⇒	根室駅	13時26分着
快速はなさき	(根室駅)	11時8分発	⇒	釧路駅	13時22分着
普通列車	(釧路駅)	13時25分発	⇒	根室駅	15時57分着
普通列車	(根室駅)	13時34分発	⇒	釧路駅	15時56分着

代行バスと代行タクシーの運行時刻（町内各駅のみ掲載）

【代行バス】

厚岸駅から根室駅まで直行するため、上り・下り両区間ともに町内各駅では停車しません。

【代行タクシー】

町内から釧路方面・根室方面に移動する場合は、下記の代行タクシーをご利用ください。厚岸駅から根室駅までの町内各駅に停車します。（一部除く）

上り区間（根室→釧路）

	普通列車 代行	快速はなさき 代行	普通列車 代行
姉別駅	8時55分	停車しません。	14時00分
浜中駅	9時10分	11時51分	14時15分
茶内駅	9時32分	12時12分	14時37分

下り区間（釧路→根室）

	普通列車 代行	快速ノサップ 代行	普通列車 代行
茶内駅	9時46分	12時34分	14時51分
浜中駅	10時00分	12時48分	15時5分分
姉別駅	10時15分	停車しません。	15時20分

【乗車方法】

代行バス・タクシーはJ Rの乗車券により通常の区間運賃でご利用いただけます。（全て自由席）

町営バスのダイヤ一部変更について

運休期間中、霧多布湿原線（ゆうゆ方面）の一部の便については、下り区間（釧路→根室）の代行タクシーの茶内駅到着時間にあわせ、通常ダイヤより10分遅らせて運行します。

なお、道路状況等により代行タクシーが遅延する場合は、到着を待つことなく発車しますのでご了承ください。

茶内駅	代行タクシー（下り区間）到着時刻		
	9時46分	12時34分	14時51分
茶内駅	町営バス（霧多布湿原線 ゆうゆ方面）出発時刻		
	2便 9時55分	3便 12時35分	4便 15時00分

●問い合わせ先 町営バスの運行に関すること
役場企画財政課企画調整係 ☎62-2237
J Rの運行に関すること
JR厚岸駅 ☎52-2035

税務課からのお知らせ

問い合わせ先
役場税務課収納係
☎62-2174

町道民税（第3期）、国民健康保険税（第4期）の納期限のお知らせ

10月30日(水)は、町道民税（第3期）、国民健康保険税（第4期）の納期限です。口座振替を利用されている方は、前日までに残高の確認をお願いします。

夜間納税相談窓口

役場開庁時間に納税相談ができない方のために、夜間納税相談窓口を開設します。

- 開設日 10月31日(木)
- 時間 19時まで
- 場所 役場税務課収納係



納税は口座振替で

納税には、簡単で便利な口座振替をご利用ください。手続きは町内の各金融機関で行うことができます。

詳しくは上記までお問い合わせください。



納期が既に経過しています！

- 軽自動車税 (全期)
- 町道民税 (第1期～第2期)
- 固定資産税 (第1期～第3期)
- 国民健康保険税 (第1期～第3期)

納期限を過ぎた税は『**滞納**』扱いとなります。納付の催告(督促)書を送付し、職場調査や預貯金調査等を行う場合もあります。

地域おこし協力隊員!! めぐ★たんの活動日誌

こんにちは！地域おこし協力隊の内田です。

9月4日～6日までの3日間、ツアーガイドに必要なスキルを取得するため、ウィルダネス メディカル アソシエイツが主催する「野外災害救急法講習」を神奈川県で受講してきました。

この講習は、すぐに救助を呼べない大自然の状況下や災害発生時において「いのちをつなぐ」ための実践的な救命救急法を学ぶことができ、医療従事者のほか、アウトドア事業者も受講していました。

講習を通して、専門用語が多く知識の習得も大変でした。さまざまな病状の傷病者を過酷な現場で把握、処置、判断を行わなければならない、必死の数日間でした。

初めて知ることが多く、戸惑いながらも修了認定を無事受けることができました。

野外で活動していると突然の悪天候など、自然の厳しさに直面することがあります。そのような環境の中でお客さんと一緒に安全に目的地に向かうことが、ガイドの最も重要な役目です。ガイドの際はこれまでどおり、事故を未然に防ぐ対策を行い、万が一、事故が発生した場合でも、今回身に付けたスキルでより安全なガイドができるようになりたいと思います。

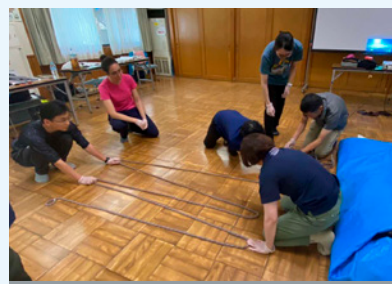

地域おこし協力隊 内田愛実(うちだ めぐみ)

活動報告 きりたっぴ子ども自然クラブ「自然カメラマンになるう！」

8月の子ども自然クラブは、町内在住の写真家である大坪俊裕さんを講師に迎え、みんなで心に残った風景を写真に取めました。

最初に大坪さんから、写真を上手に撮る方法やカメラの使い方について、スライドトークで説明をしていただきました。

その後は外に出て、大坪さんに教えたもらったことを参考にしながら、木道での景色や色とりどりのお花や苔、葉っぱを好きな構図で撮影しました。中にはスタッフの姿を写してくれた子も！

お昼ご飯を食べた後は、オリジナルのフォトフレームを作り、お気に入りの1枚をフレームに飾りました。

**お知らせ オリジナル手ぬぐいの販売を開始しました**

先月に引き続き、新しいオリジナルグッズのクリアファイルが完成しました。湿原センターの目の前にある「やちぼうず木道」にはたくさんのやちぼうずがいます。「やちぼうず」は、カブスゲをはじめとするスゲの仲間が、新たに芽吹いては枯れることを繰り返し、凍上によって地面ごと持ち上げられ、年を重ねて丸くなった様子の愛称です。

そんな「やちぼうず」をスタッフがイラストにして、ファイルにしてみました。好評だったら、ほかの柄も発売されるかも？



●問い合わせ先 霧多布湿原センター ☎65-2779 <https://www.kiritappu.or.jp/center/>

**ごみ博士からのお知らせ！****●今回のテーマは「野焼き」についてじゃ！**

みんなは野焼き（ごみの不法焼却）をしているところを見かけたことはあるか？野焼きは法律で禁止されておるのじゃ。

悪質な野焼きを行った場合、5年以下の懲役もしくは1,000万円以下の罰金、またはその両方が科せられるぞ。野焼き目的でごみを収集・運搬したのも罪に問われるので気を付けるのじゃ。野焼きは犯罪なので絶対にしないでくれよ！もしも見かけたら、役場住民環境課生活環境係（62-2192）または警察に通報するのじゃ！！

しかし、例外として神社のどんど焼きなどは社会の慣習上、または宗教上の行事を行うために必要なことから禁止されていないぞ。この場合でも、強い悪臭が発生するなど生活環境上支障を与えるときは、改善命令や行政指導の対象となることがあるから注意するのじゃ！

**面倒なことでも、小さなことからコツコツと！
それがごみ分別 マスターへの一番の近道じゃ！！**

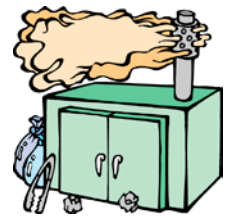

しょっかい 食改の^すだいどころ

浜中町食生活改善協議会のおすすめレシピ紹介！

「玉ねぎピザ」

【材料：2人分】

- 玉ねぎ…………… 中1個(200g)
- ツナ缶(水煮)…………… 40g
- コーン…………… 20g
- ケチャップ…………… 小さじ4杯
- ピザ用チーズ…………… 40g
- 油…………… 小さじ1/2杯
- パセリ…………… 適量



【作り方】

- ① 玉ねぎは輪切り（6等分）にする。パセリは刻む。ツナは水を切っておく。
- ② フライパンに油を熱し、玉ねぎを並べ中火で焼く。
- ③ 玉ねぎが透きとおり、焼き目がついたら裏返す。ケチャップをぬって、ツナ、コーン、ピザ用チーズをのせ、ふたをして弱火で3分ほど蒸し焼きにする。パセリをちらす。

浜中町食生活改善協議会では…

「私たちの健康は、私たちの手で」をスローガンに、町民の皆さまの健康維持・増進につながるよう活動をしています。



野菜を食べよう簡単レシピ

「れんこんのゆかり[®] 和え」

野菜摂取量は
約70g

【材料：2人分】

- れんこん(水煮)…………… 140g
- A ゆかり[®] …………… 小さじ1杯
- A ごま油…………… 小さじ1/2杯

【作り方】

- ① れんこんは5mm幅の半月切りにする。
- ② 鍋にお湯を沸かし、沸騰したら2分湯がく。火がとおったら湯切りをする。
- ③ ボウルに②とAを入れてよく和える。お皿に盛って完成。



1人分

エネルギー 118kcal

食塩相当量1.2g

地域貢献活動、ありがとうございます！

有限会社 矢原電設 様

8月30日、(有)矢原電設（坂本禎一代表取締役）様が、地域貢献活動として茶内コミュニティセンターの外灯2基2灯を水銀灯からLED灯に更新いただきました。
施設を利用される方々の利便性に寄与される本活動に対し、心から厚く感謝申し上げます。



釧根農業を育てる会 様

9月6日、釧根農業を育てる会（宮崎晃会長）様が、地域貢献活動として酪農展望台のテーブルとベンチの補修・塗装作業を行っていただきました。

当会は釧路・根室地域の農業農村整備事業がより効果的かつ効果的な役割を果たすために、地元関係者と連携をとりながら地域の農業の発展に寄与するために活動を行っています。

町内の観光と景観形成に多大な貢献をいただき、心から厚く感謝申し上げます。



町営バスのバス停に英語表記を追加

町は、町営バスのバス停に掲示している時刻表の内容を更新しました。

これは、霧多布高等学校が主催している「各視察研修及び浜中学報告会」において、霧高生から「町内に外国語表記を増やし、外国の方も住みやすいまちにしてほしい」という意見があったことがきっかけとなりました。

町では、郷土愛を育む浜中学を学ぶ霧高生ならではの視点を大切に、できることは積極的に取り入れていきたいと考えています。



●実際の時刻表

路線 Route	霧多布厚岸線 Kiritappu-Akkeshi Line	霧多布敷布線 Kiritappu-Chirippu Line	霧多布温厚線 Kiritappushitsugen Line
経由 By way of	役場前 Yakubamae	役場前 Yakubamae	温泉センター Kiritappushitsugen Center
行先 Destination	ゆうゆ Kiritappuonsen Yu-yu	ゆうゆ Kiritappuonsen Yu-yu	ゆうゆ Kiritappuonsen Yu-yu
運行日 Operating Dates	月～金 Monday to Friday	月～金 Monday to Friday	月～金 Monday to Friday
	8:19 16:24 18:24	11:14 13:54 19:29	7:12 10:02 12:42 15:07 17:57 20:42

※土日祝日は前日までの予約がないとご乗車できません。

※ On Saturdays, Sundays, and holidays, you must make a reservation at least one day before to board the bus.

※ 12月29日～1月3日は全便運休となります。

※ All bus services will be suspended from December 29 to January 3.

バスのご乗車について

Rules for boarding the bus.

●ご乗車の際は「現金」をご用意ください。※車内に両替機等は設置していません。
Please bring cash with you when you board. There are no currency exchange machi

●ご乗車の際は、運転手に目的地をお伝えください。
When you get on the bus, please tell the driver your destination.

●整理券は発行していませんので必ず運賃をご確認のうえ、現金または敬老バス券でお支払いください。定期乗車券をお持ちの方は運転手にお見せください。
Be sure to check the fare. Please pay in cash. If you have a commuter pass, please

●お問い合わせ等は【電話】0153-62-2237（役場企画調整係）までお願いします。
For inquiries, please call 0153-62-2237.

全国地域安全運動の実施

運動期間▶ 10月11日(金)～20日(日)

子供と女性の犯罪被害防止

散歩や買物など日常活動の中で、
子供や女性の安全に目を向けま
しょう。



北海道警察公式防犯アプリ「ほくとポリス」で安全安心！

アプリにはあなたや家族を
守る機能が搭載されています

ほくとポリス 検索

北海道警察

SNSのグループトークを悪用した投資詐欺被害急増！

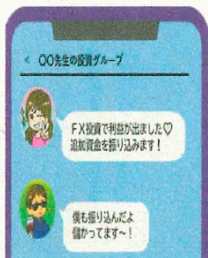

SNSの**投資に関する広告を**
クリックしたり、SNSグループに
突然招待されるなどの方法に
より、投資に関するグループトークに
参加し、投資と称してお金をだまし取
られる被害が急増しています。



SNS、電話、メールなどで投
資等のもうけ話やトラブルに巻
き込まれたときは、詐欺を疑い、
すぐに相手との連絡を絶って、
ご家族や警察（警察相談専用ダ
イヤル#9110）にご相談くだ
さい。

絶対にもうかる投資はありません！ すぐに相談を（警察相談専用電話#9110）

北海道警察



ヒグマとの事故を防ぐために

北海道警察からのお知らせです。
秋は、ヒグマが冬眠に備えるため、食料を探して活動が活発となる季節となります。野山では、ヒグマに遭遇する危険があるので、十分注意して行動しましょう。

北海道警察【https://twitter.com/HP_titki】

- 複数で行動し、音で存在をしらせましょう。
- ヒグマの**出没情報等**に気をつけましょう。
- 残骸や生ごみの処理**に注意しましょう。
- フンや足跡、食べた跡**を見つけたら、すぐに引き返しましょう。
- 落ち着いて**行動しましょう。
- 熊撃退スプレー**や**熊鈴**を携帯しましょう。

8 / 浜中町海産物の贈呈式

19

～子どもの健やかな成長・施設入所者の健康増進へ～

8月19日、役場本庁舎にて浜中漁業協同組合（山崎貞夫代表理事組合長）と散布漁業協同組合（秋森新二代表理事組合長）の両漁協組合長から昆布等の地場産海産物の寄贈があり贈呈式が行われました。

地場産海産物の寄贈は今年で10年目を迎え、町内の小・中・高等学校や保育所の給食で提供させていただいているほか、特別養護老人ホームハイツ・野いちごの食事にも活用されています。

両組合長からは、「本町前浜で採れた昆布や海産物を食していただき、子どもたちの健やかな成長と施設入所者の健康増進に役立ててください」とお言葉をいただきました。

このたびの寄贈に対し、心から厚く感謝申し上げます。



9 / 茶内保育所で運動会

8

～走って！おどって！はじける笑顔～

9月8日、茶内保育所で運動会が行われました。園児たちはこの日のために、約1か月間に及ぶ練習を重ね、本番を迎えました。

当日はクラス毎にプログラムが生まれ、かけっこ、団体種目、お遊戯など練習の成果を発揮し、最後は、年長組による紅白リレーで大いに盛り上がり、グラウンドは子どもたちの笑顔と保護者からの歓声に包まれました。

長い練習の中で、思い通りにできないことが悔しくて涙を流した子もいました。それでも、「強い気持ち」を持ち続け、運動会という大きな行事に一生懸命取り組み、やり切った子どもたちに確かな成長を感じた一日となりました。



保育所イベントSNAP



浜中診療所からのお知らせ

問い合わせ先
町立浜中診療所
☎62-2233

10月の北海道大学病院派遣医師の出張日

○期間 10月18日(金)～10月20日(日)



上記の期間は、北海道大学病院派遣医師の協力により夜間や休日の救急外来窓口を開設しております。急な体調不良など、症状に応じて対応いたしますが、来院前には必ず電話連絡をしてから看護師の指示によりお越しく下さい。なお、夜間や休日はかぜ症状の診察には対応していませんのでご注意願います。

緊急性のない方や軽傷の方は、平日の診療時間内に受診されるようご協力をお願いします。

歯科診療所休診のお知らせ

浜中・茶内歯科診療所は下記の期間、医師が不在となるため休診します。ご不便をおかけしますが、ご理解いただきますようお願いいたします。

診療所名	休診期間
浜中歯科診療所	10月15日(火)
茶内歯科診療所	10月11日(金)～10月16日(水)

乳幼児相談のお知らせ

0か月～2歳未満の子を対象に、保健師・管理栄養士による身体計測や個別相談を行います。希望される方は、下記まで電話または電子申請で事前にお申し込みの上、ご来場ください。

- ▶日 時：10月23日(水) 10時～11時
- ▶場 所：役場1階保健集会所
- ▶持 ち 物：母子健康手帳、バスタオル
- ▶申込締切：10月16日(水)

乳幼児相談
申し込みQRコード



●申し込み・問い合わせ先 役場健康福祉課健康推進係 ☎62-2307

陸上自衛隊高等工科学校生徒等を募集します

令和7年4月採用の「高等工科学校生徒」の募集受付が、令和6年10月1日(火)から開始されます。受験を希望される方は下記をご確認の上、期日までにお申し込みください。

種 目	資 格	受付期間	試験日
自衛官候補生 (男子・女子)	18歳以上33歳未満の者	年間を通じて 行っています	令和6年11月9日(土)
陸上自衛隊 高等工科学校生徒	平成20年4月2日～ 平成22年4月1日ま での間に生まれた男子	令和6年10月1日(火) ～ 令和7年1月16日(木)	令和7年1月25日(土)

※試験会場 釧路市大町1丁目1-1 道東経済センタービル
(受験者数により、変更の場合もあります)

●問い合わせ先 役場総務課総務係 ☎62-2125
自衛隊帯広地方協力本部 釧路出張所 ☎0154-22-1053

土地取引の届出について

土地は限られた資源であり、地域全体の住みやすさや自然環境との調和などを考えて、適正に利用することが大切です。そのため、国土利用計画法では、乱開発や無秩序な土地利用を防止するために、一定面積以上の土地の取り引きをしたときは、知事に届け出なければならないことになっています。

届出対象面積 浜中町の場合、町内全域が都市計画区域外のため、1万平方メートル以上の取引が対象となります

届出者 土地の権利取得者（買い主など）

届出期限 契約締結から2週間以内

※提出期限を過ぎた場合でも、届出の提出にご協力願います。

届出書類 次の書類を町に提出してください（各3部）

- ・土地売買等届出書
- ・土地売買契約書等の写し（現物配当のときは株主総会議決書写し）
- ・土地及びその付近の状況を明らかにした5千分の1以上に縮尺した図面
- ・土地の形状を明らかにした図面

罰則 届け出をしなかったり、偽りの届け出をすると、6か月以下の懲役または100万円以下の罰金が科せられることがあります。

詳しくは町ホームページをご覧ください。

●**届出・問い合わせ先** 役場住民環境課環境政策係 ☎62-2204



町ホームページ
QRコード

空き家を放置していませんか？

空き家を放置し続けると屋根や外壁がはがれて飛散し、隣家や歩行者にぶつかるなど、さまざまな危険があります。空き家の所有や管理をされている方は、周囲の方が快適に生活できるよう、下記のチェック項目を参考に建物の適切な管理をお願いします。

空き家管理のチェック項目

- | | |
|---|---------------------------------------|
| <input type="checkbox"/> 屋根・軒裏・外壁等の浮きや剥がれ | <input type="checkbox"/> 玄関や窓の建てつけの異常 |
| <input type="checkbox"/> 給水・排水の不具合、詰まりや臭い | <input type="checkbox"/> 雨漏りやカビの発生 |
| <input type="checkbox"/> 床の浮きや剥がれ、傾き | <input type="checkbox"/> 庭の草木 |
| <input type="checkbox"/> 定期的な室内の換気および清掃 | <input type="checkbox"/> 屋根からの落雪 |

◆空き家等相談窓口を設置

町では、空き家に関する町民の皆さまからの相談や情報提供に対応するため、空き家等相談窓口を設置しています。空き家に関する質問などがありましたら、お気軽にご相談ください。

場所 役場防災対策室

受付時間 8時30分～17時15分（土日祝日、年末年始を除く）

●**問い合わせ先** 役場防災対策室防災係 ☎62-2138

令和6年度家族介護者交流支援事業 自分をいたわる癒やしのハンドマッサージ講座

日時 10月29日(火) 10時15分～12時

場所 役場保健集会室

内容 ①アロマオイルの使い方
②ハンドマッサージのやり方 ※2人1組で行います。
③自分で行うマッサージ方法

対象 介護をされている方・介護経験のある方・介護に関心のある方

定員 20人ほど ※参加費無料（定員になり次第締切り）

講師 ホルミシスリンパケアセラピスト 佐々木 紀子さん

●**申し込み・問い合わせ先** 役場保険課地域包括支援係 ☎62-2194

「ひろえば街が好きになる運動 in 霧多布」の開催

認定NPO法人霧多布湿原ナショナルトラストは、霧多布湿原周辺的环境美化の一環として、町民参加型の清掃活動を実施します。

お仲間・ご家族で、多くのご参加をお待ちしています。

日時 11月9日(土) 10時～14時30分(最終受付14時) ※荒天の場合は中止

受付会場 認定NPO法人霧多布湿原ナショナルトラスト事務所(琵琶瀬60番地)

清掃場所 ①琵琶瀬展望台付近 ②琵琶瀬海岸 ③MGロード ④榊町海岸

参加費 無料(事前申し込み不要、当日受付会場までお越しください)

その他 ・清掃にご協力いただいたすべての方に記念品をプレゼントします。

・清掃に必要な道具は当日受付にてご用意しています。

主催 認定NPO法人霧多布湿原ナショナルトラスト・JT北海道支社

●**問い合わせ先** 認定NPO法人霧多布湿原ナショナルトラスト事務所 ☎62-4600

「バス運転体験！合同就職相談会 in くしろ」の開催について

バス事業者・バス協会・北海道が合同主催する「バス運転体験 合同就職相談会inくしろ」が開催されます。高校卒業を控えた学生の皆さんの参加も大歓迎です。

事前申し込みは不要ですので、お気軽にお越しください。

日時 10月26日(土) 10時～14時

会場 釧路運転免許試験場(釧路市大楽毛北1丁目15番8号)

開催内容 バス運転体験・バス会社による就職相談会

注意事項 バス運転体験に参加を希望される方は、普通自動車運転免許証(AT限定可)を持参ください。(免許証を持っていない方でもバスの運転席に座ることや就職相談会へ参加することは可能)バス運転体験の際は、各社のドライバーが同乗しますのでご安心ください。

●**問い合わせ先** くしろバス株式会社 総務部 ☎0154-36-8181

阿寒バス株式会社 総務部 ☎0154-37-2225

根室交通株式会社 ☎24-2202

ポリテクセンター釧路 1月職業訓練受講生募集

ポリテクセンター釧路では、1月からの職業訓練受講生を募集しています。

募集学科 ビジネスワーク科 15人

申込受付 10月28日(月)～11月29日(金)

見学会 11月14日(木)・11月21日(木)

選考日 12月5日(木)

訓練期間 令和7年1月6日(月)～令和7年6月30日(月)

費用 2万円程度(テキスト代)

ハローワークに求職の登録
をしている方が対象です。

●**申し込み先** ハローワーク釧路 ☎0154-41-1201

●**問い合わせ先** ポリテクセンター釧路 ☎0154-57-5938

狩猟期間中における道有林への入林自粛について

エゾシカ狩猟期間中(浜中町は10月19日～1月31日まで)は、多くの狩猟者が道有林へ入林します。狩猟に伴う事故防止のため、この期間の狩猟目的以外での入林はお控えいただきますようお願いいたします。

エゾシカによる森林等被害を低減するため、皆さまのご理解とご協力をお願いします。

●**問い合わせ先** 北海道水産林務部森林環境局道有林課道有林管理係 ☎011-204-5519

令和6年度全国学力・学習状況調査の結果

4月18日に小学校6年生と中学校3年生を対象とした全国学力・学習状況調査の結果が公開されました。今年度の学力調査は、国語、算数・数学が実施されました。平均正答率の結果は次のグラフのとおりです。

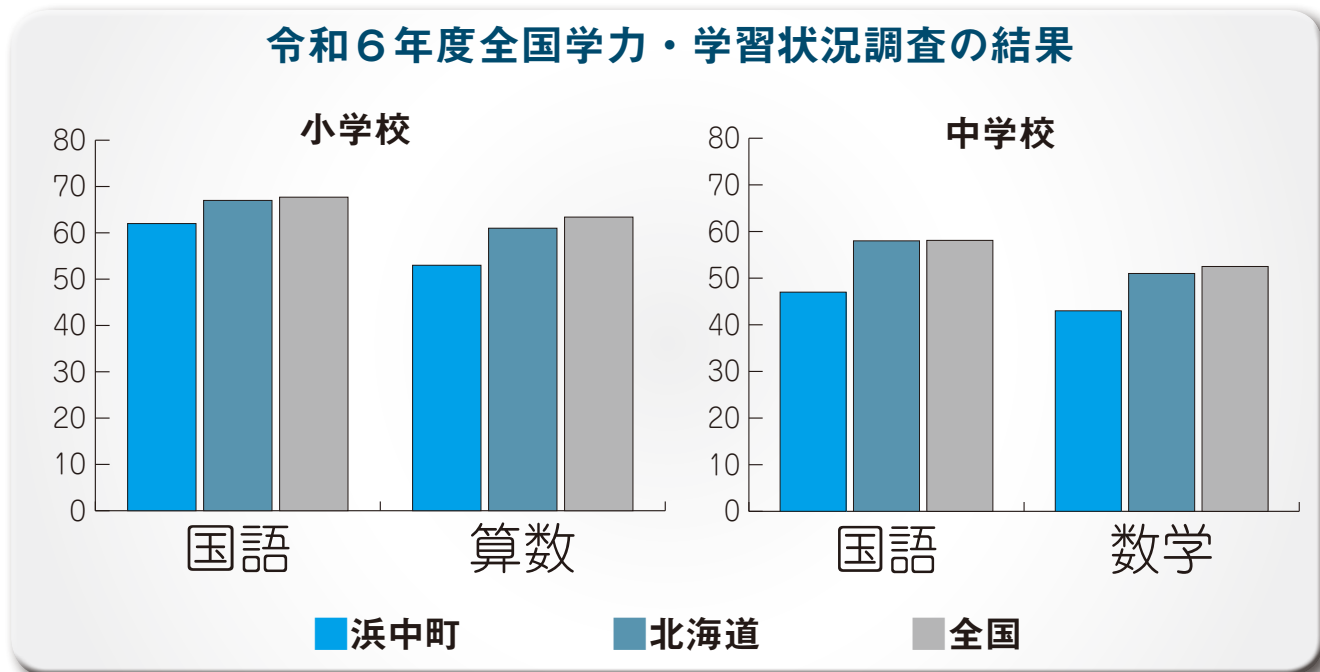

【本調査において本町児童生徒の優れていた力】

- 小学校国語では、学年別漢字配当表に示されている漢字を文の中で正しく使うことの知識
- 小学校算数では、図形領域における円柱の展開図において、底面の円の直径の長さ、円周の長さ、円周率の関係についての理解
- 中学校国語では、文章と図とを結び付け、その関係を踏まえて内容を解釈することの理解
- 中学校数学では、データの活用領域における与えられたデータから最頻値を求めることの理解

【本調査において本町児童生徒の課題となった問題】

- 小学校国語では、情報と情報との関係付けの仕方、図などによる語句と語句との関係の表し方の理解
- 小学校算数では、問題場面の数量の関係を捉え、式に表すこと
- 中学校国語では、話し合いの話題や展開を捉えながら、他者の発言と結び付けて自分の考えをまとめること
- 中学校数学では、数と式の領域において、連続する二つの偶数を、文字を用いた式で表すこと

小学校、中学校の全教科で平均正答率が全国・全道平均に達していないという結果が出ました。児童生徒一人ひとりの学びの姿に注目し、主体的・対話的で深い学びの実現に向けた授業改善、各学校における学校全体での検証改善サイクルのさらなる充実に向けた取り組みが必要と考えています。



学校発信情報

「まなぶん」

このコーナーは、町内の小・中学校における特色ある教育活動や取組を紹介するコーナーです。

また、愛称の「まなぶん」は、「学ぶ」と地図記号で学校を表す「文」を合わせたものです。町内小学校4校・中学校4校を連載でご紹介しています。

《霧多布小学校》

～校種連携(保育所・中学校・高等学校)による教育活動～

霧多布小学校では、霧多布保育所や霧多布中学校、霧多布高校と連携した教育活動に取り組んでいます。また、学校運営協議会や地域の協力を得て、ラジオ体操や自然体験などの活動も行っています。

これからも教育活動の中で、子どもたちの健やかな成長にはどのような連携が大事なのかを考えながら、さまざまな取り組みを進めていきます。

■花いっぱいロードの取り組み

7月3日、霧多布保育所の年長組、霧多布小学校の1年生、合わせて22人、学校運営委員会(CS)の皆さまで文化センター前の花壇に色とりどりの花を植えました。



■小学校の先生と中学校の先生の交流・合同研修

今年度から霧多布小学校と霧多布中学校の先生が、お互いの学校を行き来しながら、授業を見せ合ったり、授業について意見交換を行う合同研修の取り組みを始めました。

■体力テストへの協力・スポーツ交流会

6月19日、霧多布高校の3年生が来校し、体力テストの手伝いをしてくれました。高校生の皆さんは児童たちに優しく手本を見せてくれて、活動が進むにつれ、仲良く交流する姿がたくさん見られました。



学校データ

(8月1日現在)

校長	葛西 敏之
教頭	藤田 政彦
教員数	11人
養護教諭	1人
事務職員	1人
事務生	1人
管理人	1人
指導員	1人
児童数	75人
学級数	9学級

私たちの町の高等学校

霧多布高校通信

8月24日、本校で体験入学会を実施し、中学生14人が参加しました。

体験授業の「総合的な探求の時間」では、防災について、今後予測される日本海溝・千島海溝周辺海溝型地震が発生したら浜中町にどのようなことが起こるのかをデータから推測し、町の被災状況や復興について考える授業を行いました。また、中学生は本校の部活動から2つの部活動に参加し、霧高生と生き生きとした表情で交流を行いました。

この体験入学会を通して、中学生の皆さんの進路選択に役立てていただけたら幸いです。参加していただいた中学生、保護者および引率教員の皆さま、ありがとうございました。

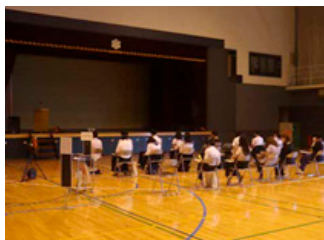

～令和6年度浜中町家庭教育講演会（兼第62回浜中町PTA連合会研究大会）～ ジャズピアニスト『木原健太郎』講演奏会

浜中町家庭教育講演会は、講演を通して子どもたちを取り巻く環境や問題点を把握し、その解決方法を考え、実践するためのきっかけ作りとして、浜中町PTA連合会と共催により開催しています。今年度は、ジャズピアニスト・作編曲家である釧路市出身の「木原 健太郎」さんによる講演奏会を実施し、ピアノ演奏や弾き歌い、トークを通して、子どもたちや町民の皆さまにメッセージを伝えます。

鑑賞を希望される方は、10月31日(木)までに町総合文化センターへお申し込みください。多くの皆さまのご来場をお待ちしています。

ジャズピアニスト『木原健太郎』講演奏会

日時 11月17日(日) 10時～11時10分

場所 総合文化センター 大ホール (入場無料)

入場料 無料

入場時間 9時55時より入場可

※町PTA連合会研究大会表彰式終了後に開場

演題 「故郷に思いはせて、子どもたちにつたえたいこと」
～♪生き抜く力をピアノにのせて♪～

申込期限 10月31日(木)

町総合文化センターに電話 (☎62-3131)

もしくは来館により、住所・氏名をご連絡ください。

※町PTA連合会研究大会に出席予定の方は申込不要



プロフィール

- ジャズピアニスト・作編曲家
- 北海道釧路市出身 ポストン・バークリー音楽大学卒業
- 在学中に「バークリージャズパフォーマンスアワード」受賞
- 帰国後は、演奏家としてさまざまなアーティストとの競演や多数のアルバムを発表。
- 作曲家としても、合唱曲や校歌、J-POP、アニメソングなど幅広いジャンルの楽曲を提供。
- 2020年12月、約30年ぶりに故郷の釧路市に移住。国内外での音楽活動を展開。



●問い合わせ先 町教育委員会総合文化センター係 ☎62-3131

令和6年度（第61回）浜中町総合文化祭開催のお知らせ



11月3日『文化の日』を記念し、総合文化センターでは、町民の皆さまの主体的な芸術・文化活動の研鑽、努力の成果を発表する文化祭を開催します。

11月4日（月・祝）は大ホールにて、歌謡や舞踊などのステージ発表を行います。ぜひ、地域の方々の力作・熱演をご覧ください。

日時 10月30日(水)～11月4日（月・祝）

午前9時～午後10時まで

場所 総合文化センター

- ①ロビーほか：絵画・書・写真・陶芸・パッチワーク・手芸・工芸・個人作品などを展示予定
- ②大ホール：学校作品の展示のほか、太鼓・歌謡・コーラス・舞踊・ダンスなどを発表予定

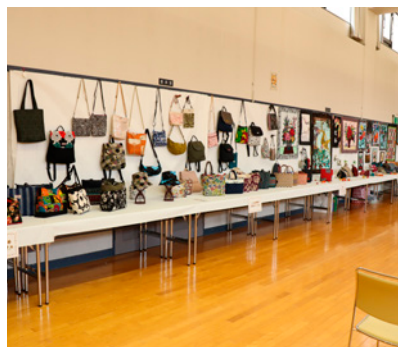

令和7年浜中町「二十歳のつどい」のお知らせ



今回の参加対象者は、平成16年4月2日～平成17年4月1日に出生された方です。浜中町に住所を有する方は自動的に対象者名簿に登載されますが、進学や就職などで浜中町外に転出されている方（転居届を出し、浜中町外に住所を有する方）で本町の「二十歳のつどい」に参加を希望する方は、下記までご連絡ください。

なお、「二十歳のつどい」の開催日時等は、10月に開催される実行委員会で決定後、11月下旬に対象者名簿登載者に案内状が送付されます。

●問い合わせ先 事務局：町教育委員会生涯学習課社会教育係
（総合文化センター内） ☎62-2394

総合文化センターからのお知らせ

7月2日からリニューアルオープンした総合文化センターは、幼児から高齢者まで多くの町民や観光客の皆さんが来館され、学びや交流の場として活用されています。
多くの皆さまのご来館をお待ちしています。

- ◆開館時間 8時30分～22時
- ◆休館日 毎週月曜日、祝祭日の翌日（月曜日が祝祭日の場合は火曜日）
年末年始（12月29日～1月3日）



★施設紹介 Vo. 3 『図書室』★

改修後広くなった図書室内の本棚には、絵本から一般書までさまざまなジャンルの本が並び、入り口にある壁一面の本棚には、毎月更新される新刊図書を展示しています。

広々とした絵本コーナーにはマットを設置し、乳幼児から楽しく本と触れ合うことができる空間となりました。

窓側にある閲覧スペースには、各座席にスタンドライトとコンセントを設置し、本の閲覧はもちろん、自習学習にも活用できる場所となっています。

多くの皆さまのご利用をお待ちしています！

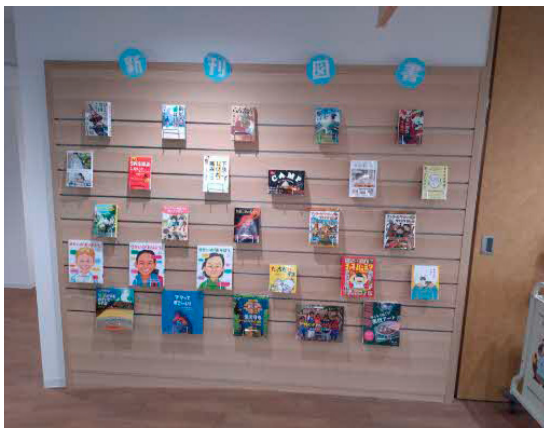



図書室だより



今月の新着図書

児童書



『動物の義足やさん』

沢田 俊子/著

動物たちが、もう一度自由に動けるような手助けができれば…。
 島田旭緒さんは、そんな思いで動物のための義足や、体を支えるための装具を作っています。獣医師にアドバイスをもらいながら、何回も作り直してついに専門家になった島田さんは、これまでなんと3万匹分の装具を作ってきました。
 どんな動物たちに、どんな装具を作ってきたのでしょうか？

『ペンギン先生の大切なわが子を守る授業』

山中 龍宏/著

毎年、同じ月齢・年齢の子どもが似たようなケガや事故に遭っています。
 この本では「ブドウを食べて窒息するリスク」や「公園の遊具による事故のリスク」など、様々な場面で起こりうるケガや事故のリスク、その予防法を紹介しています。
 「まさか、うちの子に限って…」ではなく、「ひょっとしたら、うちの子にも…」と考えて、事故やケガの対策を事前に行っていきましょう。



一般書

～芥川賞・直木賞受賞作品を読んでみませんか？～

第171回芥川賞・直木賞が発表されました。

図書室では受賞作品のほか、ノミネートされた作品もあわせて展示しています。この機会にぜひ読んでみてはいかがでしょうか？

●芥川賞受賞



『サンショウウオの四十九日』

朝比奈 秋 / 著

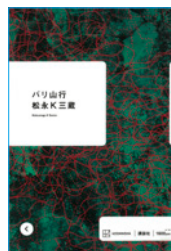

『バリ山行』

松永 K三蔵 / 著

●直木賞受賞



『ツミデミック』

一穂 ミチ / 著

《今月の映画鑑賞会》

日時：10月19日(土) 受付13時～ 上映開始13時30分～

場所：総合文化センター 1階リハーサル室

上映作品：『映画 ドラえもん のび太と緑の巨人伝』

(上映時間 112分)

あらすじ： 裏山でのび太が見つけた小さな苗木。ドラえもんとのび太は『植物自動化液』をかけて、苗木が自由に動けるようにしました。苗木は「キー坊」と名付けられ、たちまちみんなと仲良くなりました。そんなある日、ドラえもんたちは裏山で起こった激しい突風に巻き込まれてしまい…。

今月のおはなし会

10月12日(土)

26日(土)

場所：総合文化センター

2階図書室

時間：11時～

妊娠準備期からの相談場所

『浜中町子育て世代包括支援センターです』

No.423 保健師・管理栄養士

妊娠準備期・妊娠中・子育て中の困ったことについて、お気軽にご相談ください。



こんな時は、浜中町子育て世代包括支援センター（役場健康推進係内）へご相談ください。

オンライン相談も実施中です！！

なお、ご予約は「浜中子育てアプリwith」by母子モからできます。



切れ目なく保健師が相談に応じます！

- 母子健康手帳交付時に個別にお話を伺います。妊婦さんの理解を得て、継続的にご相談をお受けしています。
- 出産に向けて、必要に応じて医療機関との連絡調整を行います。
- 出産後、ご自宅に訪問し、赤ちゃんの状態の確認や産後ケアについてのアドバイスをを行います。育児への不安がある場合は継続的に相談に応じ、必要なサービスを提案します。

● 問い合わせ先 役場健康福祉課健康推進係 ☎62-2307

今月の行事カレンダー

●浜中町防災無線の放送内容を確認したい方は『☎62-5333』へお電話ください。なお、行政情報については、町HPにも掲載しています。

日にち	行 事	日にち	行 事
1 火		18 金	
2 水	ママのつどい開放日 (役場保健集会室9:30~11:30)	19 土	映画鑑賞会 (総合文化センター1階リハーサル室13:30~) 開校100周年記念茶コレ(茶内小学校)
3 木	健康教室(姉別農村環境改善センター13:00~14:30)	20 日	学習発表会(浜中小学校)
4 金	スマートフォンでフレイル予防教室 (役場保健集会室10:15~12:15)	21 月	健康教室(浜中農村環境改善センター10:00~11:30)
5 土	文化祭(霧多布中学校) 学校祭(浜中中学校)	22 火	
6 日		23 水	乳幼児相談(要申込) (役場保健集会室10:00~11:00) ママのつどい開放日 (役場保健集会室9:30~11:30)
7 月		24 木	
8 火	健康教室(茶内コミュニティセンター10:00~11:30)	25 金	
9 水		26 土	今月のおはなし会(総合文化センター図書室11:00~) 学芸会(霧多布小学校)
10 木		27 日	文化祭(散布小中学校)
11 金		28 月	
12 土	今月のおはなし会(総合文化センター図書室11:00~)	29 火	ハンドマッサージ講座 (役場保健集会室10:15~12:00)
13 日		30 水	ママのつどい開放日 (役場保健集会室9:30~11:30)
14 月	スポーツの日	31 木	視察研修・浜中学発表会(霧多布高等学校)
15 火			
16 水	乳児ママのつどい(要申込) (役場保健集会室9:30~11:30)		
17 木	姉別ふまねっと教室 ふらっと (姉別農村環境改善センター13:00~14:00)		

子育て支援センター あそびのひろば	月火	9:00~12:00	霧多布子育て支援センター
	月火	14:30~16:30	霧多布子育て支援センター
	月火水木金	10:00~12:00	茶内子育て支援センター
	月火水木金	13:30~16:30	茶内子育て支援センター

町内施設の休館日	施設名称	休館日
	総合文化センター	7・15・22・28
	総合体育館	7・15・21・28
	農業者トレーニングセンター	7・14・21・28
	すくらむ21	7・15・21・28
	MO-TTOかぜて	6・7・13・14・15・20・21・27・28
温水プール	7 ※夜間の開館は6日、昼間の開館は13日まで。	

ひとのうごき

8月末現在(前月比)

- 人口: 5,278人 (-11)
- 男: 2,578人 (-5)
- 女: 2,700人 (-6)
- 世帯数: 2,548世帯 (-4)



おくやみ

茶内市街一区・澤向 サダさん(93歳) 茶内市街一区・安藤 秀勝さん(96歳)
茶内 駅東・栗本 恵子さん(73歳)

おくやみは、役場に届け出され、承諾いただいた皆さまのみ掲載しています。

「広報はまなか掲載写真提供フォーム」

こちらからアクセスできます ▶▶▶



その他の広報に関するお問い合わせは下記までご連絡ください

役場総務課情報広報係 ☎62-2246



今月の表紙
「ルパンフェスティバルin浜中町 2024」
 9月7日、8日に総合文化センターにてルパンフェスティバルin浜中町 2024が開催されました。
 岬まつりも同時に開催し、大勢の来場者で賑わいを見せました。(関連2ページ)

はまなか投稿広場



小さいけど元気な女の子です♪
 投稿者 メルちゃん さん

「すごい写真が取れた！」
「記念にこの写真を載せてほしい！」
 そんな時はぜひ、右記のQRコードから投稿してください。俳句と短歌も募集中です。皆さまの投稿をお待ちしております！



文芸サロン

俳句

牧草のきらめく朝や白露かな
 雨多し連雀の森かき消さり
 ほとばしる静電気の青そぞろ寒

福澤 秋桜(茶 内)
 陽輝 雅(霧多布)
 古屋 理樹(霧多布)

短歌

手に染みしレモンの香りに癒やされて優しきこころとりもどしたり
 老いし犬足腰弱り転びしも九匹の犬のリーダー務めたり

相原 睦子(茶 内)
 福澤 秋桜(茶 内)

